







- Os serviços de logística (compra, distribuição e entrega) para os materiais de consumo com programação definida para as Unidades

dois centavos) de custeio finalístico e R\$7.572.076,13 (sete milhões quinhentos e setenta e dois mil setenta e seis reais e treze centavos) a título de custeio de manutenção.

- A realização dos custeios pode ser observada nos quadros a seguir:

Dos valores comprometidos por Intenção de Gastos acima dos dois tipos de custeio resultaram as seguintes situações:

<b>RESULTADO ORÇAMENTÁRIO-FINANCEIRO DOS CUSTEIOS DE MANUTENÇÃO E FINALÍSTICO 2011</b>							
<b>CUSTEIO DE MANUTENÇÃO</b>							
<b>LEVANTAMENTO IG/2011</b>							
<b>IG</b>	<b>OBJETO</b>	<b>FONT E</b>	<b>DATA</b>	<b>PF</b>	<b>2011</b>	<b>MODALIDA DE</b>	<b>RESULTAD O</b>

- Foram realizados 99,99% (noventa e nove vírgula noventa e nove

MAPP	DISCRIMINAÇÃO	FONTE	LIBERADO	REALIZADO	NÃO REALIZADO	%APLICADO
01	CONTRATO 103/2010 – CONSTRUÇÃO DO COMPLEXO POLIESPORTIVO DA UECE, NO CAMPUS DO ITAPERI	00	3.622.303,58	3.622.303,58	0,00	100
14	EQUIPAMENTOS	00	59.109,00	59.109,00	0,00	100
15	EQUIPAMENTOS	70	1.413.717,32	1.413.717,32	0,00	100
18	EQUIPAMENTOS	83	7.900,00	7.900,00	0,00	100
18	CUSTEIO	83	16.134,93	16.134,93	0,00	100
19	EQUIPAMENTOS	70	77.427,72	77.427,72	0,00	100
23	PESSOAL CAPACITADO	70	1.780,00	1.780,00	0,00	100
34	AVALIAÇÃO REALIZADA	70	5.070,00	5.070,00	0,00	100
	CONTRATO 29/2010 (3º ADITIVO) – CONSTRUÇÃO DE PASSARELA E URBANIZAÇÃO DE BLOCOS DE SALAS DE AULA NO CAMPUS DO ITAPERI – CONSTRUTORA PORTO	00	37.616,48	37.616,48	0,00	100
		70	48.226,69	48.226,69	0,00	100
	CONTRATO 47/2010 ( 8º ADITIVO) - OBRAS DE AMPLIAÇÃO E REFORMA DA CEV - LOTE I - MPI CONSTRUÇÕES	00	19.339,03	19.339,03	0,00	100
		70	24.793,86	24.793,86	0,00	100
	CONTRATO 55/2010 (4º ADITIVO) - CONTRUÇÕES REFORMAS E AMPLIAÇÕES - CETRO CONTRUÇÕES	00	81.225,31	81.225,31	0,00	100
		70	104.135,97	104.135,97	0,00	100
	CONTRATO 63/2010 (3º ADITIVO) - OBRAS DE REFORMA E AMPLIAÇÃO DAS INSTALAÇÕES DO CAMPUS DA FUNECE/FAFIDAM, NO MUNICÍPIO DE LIMOEIRO DO NORTE (CE) - TEMPO ENGENHARIA LTDA	00	82.903,37	82.903,37	0,00	100
		70	82.903,37	82.903,37	0,00	100







## **RELATÓRIO CONTÁBIL – EXERCÍCIO DE 2011**

### A P R E S E N T A Ç Ã O

O relatório contábil é uma peça integrante da prestação de contas da FUNECE, elaborado pelos profissionais da área contábil do Departamento de Contabilidade e Finanças desta Instituição.

O relatório apresenta sinteticamente as origens dos recursos conforme os demonstrativos pertinentes à arrecadação das receitas e sua aplicação, nos demonstrativos da execução da despesa, ambos

**BALANÇO ORÇAMENTÁRIO**  
**EXERCÍCIO 2011**

**RECEITA**

<b>TÍTULO</b>	<b>PREVISÃO</b>	<b>EXECUÇÃO</b>	<b>DIFERENÇAS</b>
RECEITAS CORRENTES	<b>165.413.462,10</b>	<b>150.523.236,63</b>	<b>-14.890.225,47</b>
RECEITA TRIBUTÁRIA	10.944.149,00	2.610.551,47	<b>-8.333.597,53</b>
TRANSFERÊNCIAS CORRENTES	154.469.313,10	145.722.608,87	<b>-8.746.704,23</b>
OUTRAS RECEITAS CORRENTES		2.190.076,29	<b>2.190.076,29</b>



**BALANÇO PATRIMONIAL EXERCÍCIO 2011**

O balanço patrimonial é a demonstração contábil que evidencia a posição das contas representativas dos bens, direitos e obrigações, evidenciando, no final do exercício, uma situação de ativo real líquido ou passivo real a descoberto.

O balanço patrimonial da FUNECE no encerramento do exercício de 2011 apresentou um ativo real líquido no valor de P0873( )-2.16436(d)-4.3(a)27217(x)9.7103

<b>VARIAÇÕES PASSIVAS EXERC. 2011</b>			
<b>TÍTULOS</b>	<b>PARCIAL</b>	<b>PARCIAL</b>	<b>TOTAL</b>
RESULTANTES DA EXECUÇÃO ORÇAMENTÁRIA			
DESPESA ORÇAMENTÁRIA			
DESPESAS CORRENTES			
PESSOAL E ENCARGOS SOCIAIS			

<b>DEMONSTRATIVO DA PREVISÃO E ARRECADAÇÃO DA RECEITA</b>			
<b>EXERCÍCIO 2011</b>			
<b>FONTE</b>	<b>AUTORIZAÇÃO</b>	<b>REALIZAÇÃO</b>	<b>%</b>
TAXAS DE PREST. SERV. EDUCACIONAIS	10.944.149,00	2.610.551,47	1,45%
RECURSO TESOIRO EST. CORRENTE	145.723.588,10	142.852.912,33	79,57%
CONV.ORG.FED. ADM IND. CORRENTE	8.745.725,00	2.869.696,54	1,60%
OUTRAS RECEITAS		2.190.076,29	1,22%
RECURSO TESOIRO EST. CAPITAL	11.196.723,43	9.612.612,03	5,35%
CONV.ORG.FED. ADM IND. CAPITAL	2.923.299,00		0,00%
<b>TOTAL</b>	<b>179.533.484,53</b>	<b>160.135.848,66</b>	<b>89,20%</b>

O demonstrativo da previsão da receita e sua arrecadação nos mostra que a FUNECE no exercício de 2011 arrecadou 89,20% da receita prevista para o citado exercício, como mostra o quadro abaixo:

<b>DEMONSTRATIVO DAS RECEITAS E DESPESAS</b>			
<b>EXERCÍCIO DE 2011</b>			
<b>RECEITAS</b>		<b>DESPESAS</b>	
<b>RECEITAS ORÁMENTÁRIAS</b>		<b>DESPESAS ORCAMENTÁRIAS</b>	
<b>RECEITAS CORRENTES</b>		<b>DESPESAS CORRENTES</b>	
TAXAS P/PREST.SERV.EDUC.	2.610.551,47	PESSOAL E ENCARGOS SOCIAIS	125.341.803,60
TRANSF.CORRENTES	145.722.608,87	OUTRAS DESPESAS CORRENTES	22.563.934,57
OUTRAS RECEITAS CORRENTES	2.190.076,29		
		<b>SUPERÁVIT</b>	<b>2.617.498,46</b>
<b>TOTAL</b>	<b>150.523.236,63</b>	<b>TOTAL</b>	<b>150.523.236,63</b>
<b>RECEITAS DE CAPITAL</b>		<b>DESPESAS DE CAPITAL</b>	
TRANSF. DE CAPITAL	9.612.612,03	INVESTIMENTOS	10.216.099,88
OUTRAS REC. DE CAPITAL			
DEFICIT	603.487,85		
<b>TOTAL</b>	<b>10.216.099,88</b>	<b>TOTAL</b>	<b>10.216.099,88</b>

<b>RESUMO</b>			
RECEITAS CORRENTES	150.523.236,63	DESPESAS CORRENTES	147.905.738,17
RECEITAS DE CAPITAL	9.612.612,03	DESPESAS DE CAPITAL	10.216.099,88
		<b>SUPERÁVIT</b>	<b>2.014.010,61</b>
<b>TOTAL</b>	<b>160.135.848,66</b>	<b>TOTAL</b>	<b>160.135.848,66</b>

Analisando o resumo do demonstrativo das receitas e despesas da



DEMONSTRATIVO DA DESPESA A NÍVEL DE				
FUNÇÃO	EXERCÍCIO DE			
2011	ESPECIFICAÇÃO	PROJETO	ATIVIDADE	TOTAL
<b>12</b>	<b>EDUCAÇÃO</b>	11.736.399,57	146.385.438,48	<b>158.121.838,05</b>
		<b>11.736.399,57</b>	<b>146.385.438,48</b>	<b>158.121.838,05</b>

**DEMONSTRATIVO DA DESPESA A NÍVEL DE PROGRAMA DE GOVERNO**  
**EXERCÍCIO 2011**

<b>PROGRAMA</b>	<b>EMPENHADO</b>	<b>%</b>
194 FORMAÇÃO DE RECURSOS HUMANOS PARA O DESENV.	295.471,39	<b>0,19%</b>
195 GESTÃO DO SIST. DE CIÊNCIA TECN. INOV. E EDUC.SUP.	22.791.451,61	<b>14,41%</b>
196 PESQUISA E DESENVOLVIMENTO CIENTÍFICO	2.108.782,59	<b>1,33%</b>
400 MANUTENÇÃO GERAL	132.924.352,46	<b>84,06%</b>

<b>DESPESA POR ELEMENTO</b>		
<b>EXERCÍCIO 2011</b>		
<b>TITULOS</b>	<b>EMPENHADO</b>	<b>%</b>
3.1.9.0.0.4.0.0 CONTRATAÇÃO POR TEMPO DETERMINADO	7.534.718,62	4,77%
3.1.9.0.0.8.0.0 OUTROS BENEFÍCIOS ASSISTENCIAIS	11.603,45	0,01%
3.1.9.0.0.9.0.0 SALÁRIO FAMÍLIA	2.736,79	0,00%
3.1.9.0.1.1.0.0 VENCIMENTOS E VANTAGENS FIXAS PESS.CIVIL	113.982.434,56	72,09%
3.1.9.0.1.3.0.0 OBRIGAÇÕES PATRONAIS	2.087.403,36	1,32%
3.1.9.0.1.6.0.0 OUTRAS DESPESAS VARIÁVEIS PESS. CIVIL	23.861,50	0,02%
3.1.9.0.9.1.0.0 SENTENÇAS JUDICIAIS	4.120,28	0,00%
3.1.9.0.9.2.0.0 DESPESAS DE EXERCÍCIOS ANTERIORES	1.694.925,04	1,07%
3.3.9.0.1.4.0.0 DIÁRIAS CIVIL	450.056,52	0,28%
3.3.9.0.1.8.0.0 AUXILIO FINANCEIRO A ESTUDANTES	639.713,95	0,40%
3.3.9.0.3.0.0.0 MATERIAL DE CONSUMO	1.799.794,31	1,14%
3.3.9.0.3.3.0.0 PASSAGENS E DESPESAS COM LOCOMOÇÃO	710.699,66	0,45%
3.3.9.0.3.4.0.0 OUT DESP. DE PESS. DECORRENTES DE CONT. TERCEIRIZAÇÃO	7.494.675,96	4,74%
3.3.9.0.3.6.0.0 OUTROS SERV. DE TERCEIROS PESSOA FÍSICA	3.573.863,47	2,26%
3.3.9.0.3.7.0.0 LOCAÇÃO DE MÃO DE OBRA	1.111.772,60	0,70%
3.3.9.0.3.9.0.0 OUTROS SERV. DE TERCEIROS PESSOA JURÍDICA	4.738.325,72	3,00%
3.3.9.0.4.6.0.0 AUXILIO ALIMENTAÇÃO	660.512,47	0,42%
3.3.9.0.4.7.0.0 OBRIGAÇÕES TRIBUTÁRIAS CONTRIBUTIVAS	1.116.538,18	0,71%
3.3.9.0.9.2.0.0 DESPESAS DE EXERCÍCIOS ANTERIORES	265.143,13	0,17%
3.3.9.1.3.9.0.0 OUTROS SERVIÇOS DE TERCEIROS PESSOA JURÍDICA	2.838,60	0,00%
4.4.9.0.3.0.0.0 MATERIAL DE CONSUMO	22.088,97	0,01%
4.4.9.0.3.9.0.0 OUTROS SERVIÇOS DE TERCEIROS PESSOA JURÍDICA	509.335,45	0,32%
4.4.9.0.5.1.0.0 OBRAS E INSTALAÇÕES	6.605.005,59	4,18%
4.4.9.0.5.2.0.0 EQUIPAMENTOS E MATERIAL PERMANENTE	3.079.669,87	1,95%
<b>TOTAL</b>	<b>158.121.838,05</b>	<b>100,00%</b>

Analisando o demonstrativo das despesas por natureza, verificamos que a FUNECE no exercício de 2011 realizou um maior gasto com pagamento dos vencimentos e vantagens fixas pessoal civil, que representou um percentual de 72,09%.

RESTOS A PAGAR 2011						
TÍTULOS	SALDO DO EXERC. ANTERIOR	MOVIMENTO DO EXERCÍCIO				SALDO PARA O EXERCÍCIO SEGUINTE
		INSCRIÇÃO	BAIXA	CANCELAMENTO		
				GL	AUTOMÁTICO	
<u>Restos a Pagar</u>						
<u>Processados</u>						

<b>DEMONSTRATIVO DE CONSIGNAÇÕES</b>				
<b>EXERCÍCIO DE 2011</b>				
<b>TÍTULOS</b>	<b>SALDO INICIAL</b>	<b>VALOR RETIDO</b>	<b>VALOR PAGO</b>	<b>SALDO A</b>
<b>IMPOSTO DE RENDA NÃO REVERSÍVEL</b>	274.619,93	15.816.566,71	15.823.835,70	267.350,94
<b>IMPOSTO DE RENDA REVERSÍVES</b>	77.748,41	422.506,45	417.595,26	82.659,60
<b>IMPOSTO SOBRE SERVIÇOS</b>	23.248,78	411.122,64	407.752,55	26.618,87
<b>DIVERSAS CONSIGNAÇÕES EM FOLHA</b>	16.569,04	23.778.652,48	23.771.027,44	24.194,08

INDENIZAÇÕES E RESTI 8.04 Tf 5(Ç)533ZT5(7C)5.16275(O)1.42901(Í)15.6487(V)5.1664(E)-5.03332(S)3.43767( )JT0.999418 0 0 1 436.8 670.16 Tm









. O NUCENG encaminhou à PROAD o Processo nº 1072531

Campus do Itaperi, em Fortaleza-CE, Contrato nº 047/2010, Empresa MPI Construções LTDA, para fins de cadastramento junto ao Departamento de Edificações e Rodovias-DER.

. Foi enviado à PROAD, em 01/03/2011, o Processo nº 10725498-0, que consiste na solicitação de Reajustamento de Preços do Contrato nº 47/2010, correspondente à obra de Ampliação e Reforma da Comissão Executiva do Vestibular-CEV, Empresa MPI Construções LTDA, a ser encaminhado à CEGOE/DER para emissão de parecer.

. Em 02/03/2011, o NUCENG encaminhou à PROAD a Ordem de Serviço nº 009/2011-DER, para publicação, relativa à Reforma e Manutenção da Rede Elétrica de Média e Baixa Tensão da UECE, em Fortaleza-CE, Contrato nº 170/2010, Empresa CONEXÃO Engenharia Projetos e Instalações LTDA, conforme Processo nº 10725884-6.

. O NUCENG enviou à PROAD, em 04/03/2011, o Processo nº 10725590-1, que trata da solicitação de pagamento à Empresa CAPELLA Construções LTDA, referente à Medição 4ª da obra de Construção do Complexo Poliesportivo da UECE, no Campus do Itaperi, em Fortaleza-CE, Contrato nº 103/2010-FUNECE.

. Atendendo à solicitação da Coordenação do Laboratório de Bioenergética, formulada através do Processo nº 10725182-5, que consiste na realização de inspeção junto ao referido Laboratório, membro da equipe do NUCENG, após vistoriar a referida unidade, emitiu Relatório Técnico, em 04/03/2011, no qual foram apresentadas medidas a ser adotadas, visando à solução das seguintes questões: limpeza e impermeabilização da calha, manutenção da cobertura em telha de fibrocimento, fechamento lateral do pavimento superior com combogó antichuva ou instalação de toldo, retirada de tubulação desativada e fechamento da laje, dedetização adequada para combater proliferação de mofo e recuperação da pintura e mobília danificadas.

. Através do Processo nº 10726036-0, de 10/03/2011, o NUCENG enviou à PROAD planilha orçamentária e material fotográfico destinados aos serviços de reforma do prédio do Centro de Estudos Sociais Aplicados-CESA, solicitando, na oportunidade, agendamento de reunião com o Departamento de Edificações e Rodovias-DER, com o objetivo de esclarecer a quem caberá a execução do objeto em referência.

. O NUCENG enviou à PROAD o Processo nº 10725992-3, em 11/03/2011, que trata do pedido de Prorrogação de Prazo por mais 45 dias, do Contrato nº 90/2010, da obra de Urbanização dos Blocos de Sala de Aula e Construção de 01 (uma) Estação de Tratamento de Esgoto e das Instalações Elétricas, Incluindo 01 (uma) Estação Aérea no Campus do Itaperi, em Fortaleza-CE, Empresa LA Empreendimentos e Serviços de Engenharia LTDA, solicitando encaminhamento ao DER para análise e parecer, ressaltando acatar o pleito devido à ausência dos projetos: Cálculo Estrutural da Estação de Tratamento e Redefinição da Subestação.

. Em 12/03/2011, o NUCENG enviou à PROAD o Processo nº 11042386-0, que consiste na solicitação de aquisição de materiais destinados à conclusão da reforma no layout da Reitoria.

. Foi enviado à PROAD, em 16/03/2011, o Processo nº 11043200-2 que apresenta Replanilhamento com Supressão e Acréscimo, referente ao Contrato nº 47/2010 da obra de Ampliação e Reforma da Comissão Executiva do Vestibular-CEV, Empresa MPI Construções LTDA, com solicitação de encaminhamento ao DER para as providências devidas.

. No dia 16/03/2011, membro da equipe do NUCENG realizou vistoria na sala de aula do Programa de Pós-Graduação em Ciências Veterinárias-PPCV, na qual constatou uma deformação da laje (flecha) do referido equipamento, gerada pela



. Mediante Processo nº 10725424-7, o NUCENG solicitou à PROAD, em 24/03/2011, pagamento à empresa Construmaia Engenharia e Projetos LTDA correspondente à medição 7ª da obra de Construção de Um Bloco Estrutural com Dois Pavimentos (12 salas de aula) no Campus do Itaperi-UECE, em Fortaleza-CE, Contrato nº 75/2010. Ainda em referência ao presente objeto, foi informado à PROAD em Ofício datado de 28/03/2011-NUCENG, que as medições 3ª; 4ª; 5ª e 6ª referentes aos Processos: 10725825-0; 10725823-4; 10725821-8 e 10725819-6, respectivamente, apresentaram valor zero.

. Através do Processo nº 11042789-0, de 28/03/2011, o NUCENG solicitou à PROAD Aditivo de Prazo de 35 dias (a contar a partir do dia 29/03/2011) para execução dos serviços de reforma de 256 longarinas do Auditório Central, pela empresa NS Feitoza-ME, através do Pregão Eletrônico nº 20100053-FUNECE, em virtude da agenda dos eventos do Auditório encontrar-se registrada para o período de 23/02/2011 a 28/03/2011.

. O NUCENG enviou à PROAD o Processo Nº 11042773-4, datado de 28/03/2011, que trata da entrega da 11ª medição (valor zero) referente à obra de Ampliação e Reforma da Comissão Executiva do Vestibular-CEV (Lote I), no Campus do Itaperi, Fortaleza-CE, Contrato nº 47/2010, empresa MPI Construções LTDA, solicitando encaminhamento ao Núcleo de Medição-NUMED/DER para cadastramento.

. O NUCENG enviou à PROAD, em 28/03/2011, o Processo nº 11013994-1, correspondente à solicitação de Aditivo de Prazo referente ao Contrato nº 115/2010, cujo objeto trata da realização dos Serviços Complementares para a Conclusão da Obra do Restaurante Universitário da UECE, Lote I, em Fortaleza-CE, Empresa STRUCTURA PROJETOS CONSULTORIA E OBRAS DE ENGENHARIA LTDA, informando acatamento ao pleito após parecer favorável do DER e deferimento da Procuradoria Jurídica-PROJUR/FUNECE.

. Em 29/03/2011, o NUCENG encaminhou à PROAD o Processo nº 10726352-1, solicitando empenho no sentido de requerer ao Departamento de Edificações e Rodovias-DER a execução dos projetos de forro, climatização e esquadrias de alumínio e vidros, destinados à área do Restaurante Universitário da UECE, incluindo especificações, planilha orçamentária e cronograma físico-financeiro.

. O NUCENG enviou à PROAD o Processo nº 10726842-6, datado de 04/04/2011, que trata da Carta de Entrega da 3ª medição (valor zero), correspondente ao Contrato nº 103/2010, da obra de Construção do Complexo Poliesportivo da UECE, no Campus do Itaperi, em Fortaleza-CE, Empresa CAPELLA CONSTRUÇÕES LTDA, para fins de cadastramento junto ao DER.

. Mediante Processo nº 11042834-0, o NUCENG encaminhou à PROAD, em 05/04/2011, a Ordem de Serviço nº 01/2011, para as devidas assinaturas e posterior publicação, referente aos serviços de Confecção e Instalação de Postes em Aço Galvanizado para a FUNECE, Contrato nº 20/2011.

. Através do Processo nº 11042646-0, datado de 07/04/2011, o NUCENG solicitou à PROAD providências, no que tange à emissão das Notas de Empenho do MAPP nº 01, referente ao Contrato nº 103/2010 – Empresa CAPELLA Construções LTDA, para fins de execução da obra de Construção do Complexo Poliesportivo da UECE, no Campus do Itaperi, em Fortaleza-CE.

. Em 08/04/2011, o NUCENG encaminhou à PROAD solicitação de pagamento à Empresa DUPLO M Engenharia LTDA, relativo à medição 24ª do Contrato nº 167/2006, concernente à obra de Construção do Hospital Veterinário da FUNECE, no Campus do Itaperi, em Fortaleza-CE, conforme Processo nº 11043245-2.

. Através do Processo nº 10726171-5, datado de 11/04/2011, o NUCENG enviou à PROAD solicitação de Aditivo de Prazo concernente ao Contrato nº 47/2010, cujo objeto trata da Ampliação e Reforma da Comissão Executiva do Vestibular-CEV,

Empresa MPI Construções LTDA, informando acatar o pleito por se encontrar tramitando no DER pedido de replanilhamento.

. Em 12/04/2011, o NUCENG encaminhou à PROAD solicitação de pagamento à Empresa CETRO Construções e Serviços LTDA, referente à Medição 8ª do Contrato nº 055/2010, correspondente à obra de Reforma, Ampliações e Construções nos Campi da FUNECE/UECE, Campus do Itaperi, no Município de Fortaleza-CE, conforme Processo nº 10726200-2.

. Foi enviado à PROAD, em 12/04/2011, o Processo nº 11015239-5, oriundo da empresa Ângulo Engenharia LTDA, que consiste na solicitação do 2º Aditivo de Prazo de 60 dias corridos, relativo ao Contrato nº 114/2010 da obra de Reforma da Editora da UECE, em Fortaleza-CE, informando concordar com o pedido por se encontrar tramitando o processo de análise do replanilhamento do contrato em referência.

. O NUCENG enviou à PROAD, em 12/04/2011, os Processos: 11042850-1; 11042856-0; 11042854-4; 11042852-8, referentes às Cartas de Entrega das Medições (valores zero) 4ª; 5ª; 6ª 7ª, respectivamente, relativas ao Contrato nº 055/2010 da obra de Reforma, Ampliações e Construções nos Campi da FUNECE/UECE – Itaperi, no Município de Fortaleza-CE, Empresa CETRO Construções e Serviços LTDA, para providências junto ao Departamento de Contabilidade e Finanças-DECOFIN.

. Em 15/04/2011, o NUCENG encaminhou à PROAD o Processo nº 11042414-0, que trata da Carta de Entrega da 7ª Medição (valor zero), do Contrato nº 090/2011, correspondente à obra de Urbanização dos Blocos de Salas de Aula e Construção de 01 (uma) Estação de Tratamento de Esgoto e das Instalações Elétricas, Incluindo 01 (uma) Estação Aérea no Campus do Itaperi, em Fortaleza-CE, Empresa LA Empreendimentos e Serviços de Engenharia LTDA, para cadastramento junto ao DER.

. Em 18/04/2011, o NUCENG enviou à PROAD solicitação de pagamento à Empresa Construmaia Engenharia e Projetos LTDA, referente aos serviços da Medição 8ª do Contrato nº 75/2010, relativo à obra de Construção de um Bloco Estrutural com Dois Pavimentos (12 salas de aula), no Campus do Itaperi-UECE, em Fortaleza-CE, conforme Processo nº 11042385-2.

. Em 19/04/2011, o NUCENG encaminhou à PROAD solicitação de pagamento à Empresa CAPELLA Construções LTDA, equivalente aos serviços da Medição 5ª, da obra de Construção do Complexo Poliesportivo da UECE, no Campus do Itaperi, em Fortaleza-CE, Contrato nº 103/2010, conforme Processo nº 10726353-0.

. O NUCENG encaminhou à PROAD, em 19/04/2011, o Processo nº 11014727-8, que trata da solicitação de Replanilhamento com Repercussão Financeira referente à obra de Reforma da Editora da UECE, em Fortaleza-CE, Contrato nº 114/2010, Empresa Ângulo Engenharia LTDA, informando acatar o pedido, uma vez que o mesmo contempla serviços essenciais à qualidade da obra.

. Em 28/04/2011, o NUCENG enviou à PROAD o Processo nº 11015695-1 relativo ao 2º Aditivo de Prazo referente ao Contrato nº 115/2010-FUNECE, destinado à Realização dos Serviços Complementares para a Conclusão da Obra do Restaurante Universitário da UECE, Lote I, em Fortaleza-CE, Empresa STRUCTURA PROJETOS CONSULTORIA E OBRAS DE ENGENHARIA LTDA, informando concordar com o objeto em referência.

. O NUCENG encaminhou à PROAD o Processo nº 11043706-3, em 29/04/2011, que trata da solicitação de paralisação do Contrato nº 055/2010, Empresa CETRO Construções e Serviços LTDA, correspondente à obra de Reforma, Ampliações e Construções nos Campi da FUNECE/UECE-Itaperi, no Município de Fortaleza-CE,

informando acatar o pedido, após análise da justificativa emitida pela empresa responsável.

. No dia *03/05/2011*

LTDA, referente à Medição 9ª da obra de Construção de Um Bloco Estrutural Com Dois Pavimentos (12 Salas de Aula) no Campus do Ita

. Em



Contrato nº 170/2010, referente às obras de Reforma e Manutenção da Rede

correspondente à medição 4ª da obra de Execução dos





. O NUCENG enviou à PROAD, em 10/11/2011, o Processo nº 11583104-5, que consiste na solicitação de emissão das Notas de Empenho do MAPP 37, Fontes 70 e 00, referentes ao Contrato nº 72/2011 – Empresa STG CONSTRUÇÕES IMOBILIÁRIA LTDA, das obras de Reforma nas Instalações do Prédio Anexo da Pró-Reitoria de Pós-Graduação e Pesquisa-PRPGPQ/UECE, Reforma e Adaptação da Estrutura Física da Sala da Secretaria dos Órgãos/UECE, em Fortaleza-CE, Lote I.

. O NUCENG enviou à PROAD, em 21/11/2011, o Processo nº 11042215-5, que trata da solicitação de pagamento à Empresa CONEXÃO ENGENHARIA, referente à Medição 3ª da obra de Reforma e Manutenção da Rede Elétrica de Média e Baixa Tensão da UECE, Contrato nº 170/2010.

. Em 23/11/2011, o NUCENG encaminhou à PROAD solicitação de pagamento à Empresa CAPELLA Construções LTDA, equivalente aos serviços da Medição 13ª,





101/2010, considerando que os serviços da 3ª medição foram prontamente executados.

. Em 17/02/2011, o NUCENG encaminhou à PROAD solicitação de pagamento à CONSTRUTORA CIMEL LTDA EPP, referente à medição 3ª do Contrato nº 101/2010 da obra de Construção de 01 (uma) Cisterna na FECLESC, no Município de Quixadá-CE, conforme Processo nº 10724801-8.

. Foram encaminhados ao Departamento de Contabilidade e Finanças - DECOFIN, em 17/03/2011, os Processos: 10724571-0 e 10724569-8, que tratam da entrega das medições 6ª e 7ª (valores zero), respectivamente, referente à obra de Construção de 05 (cinco) Salas de Aula e Reforma nas Instalações da UECE/FECLESC, em Quixadá-CE, Contrato nº 027/2010,



- . 10 a 24/10/2011
- . 26 a 27/10/2011
- . 08 a 10/11/2011

### **III.2 - FACULDADE DE FILOSOFIA DOM AURELIANO MATOS - FAFIDAM**

. O NUCENG encaminhou à PROAD relatório de acompanhamento de obras realizadas na Faculdade de Filosofia Dom Aureliano Matos - FAFIDAM, em Limoeiro do Norte-CE, referente à vistoria das infiltrações nos laboratórios de Física e Biologia e demais pontos naquele campus, conforme ofício nº 25/2011 – NUCENG, datado de 02/02/2011.

. Em 24/02/2011, o NUCEorm Ea-4.15818( )-254.926(i)4.47947hpouu OPROAu ou irEnosu o

. O NUCENG enviou à PROAD o Processo nº 11224247-2, datado de 21/06/2011, solicitando a publicação da Ordem de Reinício nº 012/2011-DAE, de xxx, correspondente à obra de Reforma e Ampliação das Instalações do Campus da FUNECE/FAFIDAM, no Município de Limoeiro do Norte-CE, empresa Tempo Engenharia LTDA, Contrato nº 063/2010-FUNECE.

. O NUCENG enviou à PROAD o Processo nº 11221316-2, datado de 22/06/2011, que trata da solicitação de Aditivo de Prazo, por m

### **III.3 - FACULDADE DE EDUCAÇÃO DE ITAPIPOCA - FACEDI**

. Em 12/01/2011, o NUCENG encaminhou à PROAD o Processo nº 10724374-1 referente à solicitação de encaminhamento da Ordem



Itapipoca-CE e Limoeiro do Norte-CE, empresa REMISSÃO CONSTRUÇÕES LTDA, para publicação.

. O NUCENG encaminhou à PROAD o Processo nº 11320624-0, em 11/07/2011, que trata da solicitação de Aditivo de Prazo de 30 (trinta) dias referente à obra de Reforma, Ampliação e Construções nos Campi da FUNECE, nos Municípios de Iguatu-CE, Quixadá-CE, Tauá-CE, Crateús-CE, Itapipoca-CE e Limoeiro do Norte-CE, Contrato nº 064/2010, Empresa REMISSÃO CONSTRUÇÕES LTDA, informando concordar com o pedido após análise da j



## **AS ATIVIDADES DE MAIOR DESTAQUE EM 2011 REALIZADAS PELO DEPEs**

Antes de apresentar o relatório de atividades de 2011 destacamos alguns pontos do Plano de Gestão 2008-2012 para que as atividades e metas sejam mais facilmente compreendidas.

### **PONTOS DO PLANO DE GESTÃO**

#### **1. PRINCÍPIOS DA GESTÃO**

- 1.1. Gestão planejada, democrática e transparente;
- 2.1. Prestação de contas sistemática e institucionalizada aos atores internos, ao Governo e à Sociedade;

#### **2. VISÃO DE FUTURO E OBJETIVOS ESTRATÉGICOS**

- 2.1. Modernização e eficiência administrativa;
- 2.2. Adequação e modernização da infraestrutura;

#### **3. EIXOS DAS POLÍTICAS E AÇÕES DA GESTÃO**

##### **3.1. Eixo Da Integração Da Universidade Com O Governo E A Sociedade**

Implantar práticas de prestação de contas sistemáticas à Sociedade e ao Governo, dentre outros, pela apresentação de Balanço Social, relatórios setoriais impressos e publicados na rede de informática e divulgação de informações de utilidade pública nos meios de comunicação.

##### **3.2. Eixo Da Interiorização Das Ações Acadêmicas**

Promover maior espacialização da presença da Universidade no interior do Estado, de forma integrada e compatibilizada com a expansão de outras Instituições de Ensino Superior Estadual (UVA e URCA) e Federal, e de acordo com os objetivos do Governo do Estado;

##### **3.3. Eixo Da Promoção Da Excelência Acadêmica**

Melhorar a eficácia acadêmica pelo aperfeiçoamento e sistematização da avaliação do desempenho acadêmico do corpo docente e discente;

### 3.4. Eixo Da Modernização Da Gestão Administrativa

Implantação de sistemática de avaliação institucional e da Gestão, incluindo a avaliação baseada em indicadores de Resultados;

Redefinição e aperfeiçoamento de sistema de informações gerenciais e de resultados acadêmicos, para o monitoramento de resultados, a melhoria da gestão e a prestação de contas;

Definição e implementação de política de prestação sistemática de contas da Gestão (*accountability*) aos atores internos da Universidade, ao Governo e à Sociedade;

Implementação da política de valorização de servidores e docentes pela qualificação continuada, comprometimento e produtividade, aproveitamento de talentos, participação nas decisões e recompensas;

Implantação de melhorias organizacionais e da gestão de processos;

### 4. AÇÕES DE IMPACTO PARA EFEITO IMEDIATO

Levantamento da situação real da Universidade, nas dimensões financeira, acadêmica, administrativa e patrimonial;

### ATIVIDADES

Assim foi cumprido o item 4 diagnosticando a situação encontram



O Estado reconhece a necessidade de atualizar seus sistemas e integrá-los a diversos outros. Vários processos serão redefinidos para torná-los mais eficientes.

O cadastramento de todos os servidores foi realizado e os documentos foram digitalizados facilitando o manuseio.

Aconteceu a reforma do espaço físico do DEPES que ficou em apenas um prédio com instalações mais adequadas.

A SEPLAG e a SECITECE cobram mensalmente o quadro de docentes nomeados, exonerados, falecidos ou aposentados. Após algumas reuniões foi adotado um padrão que é seguido pela UECE, UVA e URCA, conforme sugerido nos itens 3.1 e 3.2.

Padronizou-se a CDS, em cumprimento ao Art. 10 do PCCV, tornando possível adotar as mesmas regras para todos os Colegiados e cobrar de modo mais uniforme e justo o cumprimento da carga horária dos docentes. A partir dessas regras para a CDS tornou-se possível obter diversos relatórios. E a comprovação de necessidades de docentes ficou mais transparente.

A regulamentação desses procedimentos deverá facilitar o trabalho do DEPES evitando o retorno de processos para cumprir



Portaria de Mudança de Nome	03
Portaria de Licença Especial	09
Portaria de Suspensão de Vínculo	02
Portaria de Interesse Particular	01
Portaria de Férias	13
Portaria de Exoneração de Cargo Efetivo	03
Portaria de Nomeação para Cargo Efetivo	00
Portaria de Demissão	00
Portaria de Notificação de Falecimento	12
Portaria de Designação para Substituições	54
Portaria de Cessar Efeitos	12
Portaria de Comissões	44
Portaria de Avaliação de Estágio Probatório	15
Portaria de Nomeação para Cargo Comissionado / Coordenador	34
Portaria de Exoneração para Cargo Comissionado/Coordenador	03
Portaria de Prorrogação de Afastamento	28
Portaria de Liberação CEV	02
Portaria de Distribuição das Receitas IEPRO/FUNECE	02
Portaria de Redução de Carga Horária para Estudo	02
Portaria de Inclusão em Comissão	26
Portaria de Exclusão	26
Portaria de Concedendo Auxílio Alimentação	12
Portaria de Concedendo Vale Transporte	12
Portaria de Concedendo Aposentadoria	48

### **Atividades Exercidas pelo Setor de Concurso**

<b>ASSUNTO</b>	<b>TOTAL</b>
Instruções de Processos de Nomeação / Contratação Prof. Substituto	390
Elaboração de Contratos de Professores Substitutos	107
Aditivos aos Contratos	149
Rescisão Contratual	122
Declarações / Ofícios	185
Atualização de Carteiras de Trabalho	378
Cadastro Geral de Empregados – CAGED	378
Atualização das Fichas de Registros Funcionais	107
Manutenção e Controle das Publicações de Nomeações e Concursos e Seleção de Professores	10

### **Atividades Operacionais Desenvolvidas pela Divisão de Assistência Social, Médica e Odontológica**

<b>ASSUNTO</b>	<b>TOTAL</b>
Ofícios Enviados à Perícia Médica	174
- Referente a Servidores Docentes	101
- Referente a Servidores Técnico-Administrativos	73
Ofícios Solicitando Vale-Transporte	12
Ofícios Solicitando Ticket-Refeição	12
Portarias Referentes a Vale-Transporte	12
Portarias Referentes a Ticket-Refeição	12
Relatório Mensal do Sistema	12
Ofícios para o Sindiônibus	12

## **ATIVIDADES DE DESENVOLVIDAS PELA PREFEITURA EM 2011**

### **Divisão de Conservação e Manutenção**

#### **CAMPUS DO ITAPERI**

- Troca e Manutenção de todos os bebedouros da UECE, incluindo capital e



### **CRATEÚS**

- Reposição de 16 lâmpadas fluorescente de 32w e dedetização.

### **TAUÁ**

- Instalações de 12 ventiladores de parede e dedetização.

### **FECLESC**

- Reposição de linha de maçaranduba no telhado da Biblioteca.

### **Divisão de Campo – 2011**

- Limpeza de todo campus como, capinação, podas e pintura de meio fio;
- Recuperação de calçadas e calçamento;
- Capinação, roços em todos os setores do Campus do Itaperi;
- Retirada de entulho, resto de material de construção, recuperando as valas de erosão causada pela chuva;
- Recuperação da cerca de arame do entorno do campus;
- Roço mecânico e manual a partir do horto medicinal até o tecnoparque;
- Restauração do muro do entrono do campus;
- Manutenção na iluminação do campus.
- Limpeza do açude;
- Manutenção de Capinação de todas as áreas comuns do Campus do Itaperi;
- Roço manual do mato próximo aos blocos, CEV, CESA, no entorno da parede do açude, Tecnoparque, Mestrado de Física, Mestrado de Veterinária, Espaço Cultural.
- Manutenção de podas de árvores em toda a área da UECE;
- Poda de coqueiros e retirada dos cocos em frente à CEV,DI e de árvore entre

- Depois do aumento do efetivo estamos com mais de 2 (dois) anos sem ocorrências de arrombamentos de patrimônio e de carro;
- Construção de alojamento de apoio para o pessoal d





## **b) Acervo Djacir Menezes**

Para tratar este acervo tecnicamente e adequadamente a disposição para a comunidade científica (professores, alunos e comunidade em geral), tomou-se como base a 1ª Fase – Fase Preparatória do Projeto “Preservação do Acervo Djacir Menezes da Universidade Estadual do Ceará”, financiado pelo Banco Nacional de Desenvolvimento Econômico e Social (BNDES), que foi reservada para os ajustes no projeto, preparação de documentação, providências dos trâmites burocráticos de liberação de recursos e licitações, contratação de bolsistas, bibliotecário, historiador e mão-de-obra especializada para restauração e aquisição de Sistema de Segurança. Mediante esta fase, foram adquiridos os seguintes equipamentos, na intenção de trabalhar tecnicamente e acondicionamento da Coleção Djacir Menezes, tais como: 1 (um) arquivo deslizante composto de dez carros, 2 (dois) computadores, 2 (dois) estabilizadores módulo isolador, 1 (uma) impressora multifuncional e 1 (um) escâner.

Para executar as atividades inerentes a 2ª Etapa – Fase Organizacional do Projeto, foi necessário contratar uma empresa especializada nos serviços de preservação, higienização, acondicionamento e restauração do Acervo Djacir Menezes. Sendo assim, para realizá-los, foi firmado, em dezembro de 2010, Contrato entre a Fundação Universidade Estadual do Ceará e Fernando Braga (Assessoria Documental-ACESSO), tendo início em janeiro de 2011.

Contamos com a seguinte equipe de trabalho, composta por: 2 (dois) bibliotecárias; 1 (uma) restauradora, 1 (um) higienizador e 1 (um) estagiário de Biblioteconomia.

Em princípio, os serviços começaram com as conferências dos livros selecionados como Obras Raras. Os livros foram sendo conferidos individualmente, olhando os campos de catalogação e registro dos mesmos, digitação do título, autor, editora, assunto e demais informações no Sistema da Biblioteca (SisBiblio). Portanto, os demais livros que se encontravam amontoados, formando uma pilha de 7m x 2m x 1,50m de altura foram separados por classe de assunto formando “ilhas de assuntos” para facilitar a conferência dos mesmos, e principalmente, sua organização nas estantes.

Foram concluídos os livros, pré-selecionados como raros; as classes 000 (Generalidades); 100 (Filosofia); 200 (Religião); 400 (Línguas); 500 (Ciências Naturais e Matemática); 600 (Ciências Aplicadas), e 700 (Artes e Esportes). Os livros da classe 300 (Ciências Sociais) começaram e continuam a ser conferidos no processamento técnico.



seu testamento. Estes documentos vão ser guardados nas estantes deslizantes, sem passar pelo processo técnico, visto que são informações de punho do professor Djacir, e por este motivo não podem ser disponibilizados para o público. Ficando no aguardo para uma posterior análise, gerando desta forma uma nova fonte de conhecimento.

### **c) Fotocopiadora**

Ressaltamos que, o setor não estava sendo utilizado para cópias (xerox) de documentos de usuários, por questões de cunho burocrático, desta forma, por iniciativa da Diretora Ana Néri Barreto de Amorim Bibliotecária e apoio da Bibliotecária Lúcia Maria Oliveira da Silva, este foi transformado em uma Sala de Áudio e Vídeo, mediante o Projeto “Criação do Setor de Áudio e Vídeo da Biblioteca Central Prof. Antônio Martins Filho da Universidade Estadual do Ceará”, tendo como objetivo mostrar a importância do Setor de Áudio, Vídeo e Imagem da Biblioteca Central Professor Antonio Martins Filho da Universidade Estadual do Ceará, tendo-se assim, um acervo considerável de material bibliográfico com tecnologia moderna para estudo, pesquisa e lazer dos usuários. Entretanto, manteve-se a copiadora, somente para atender as necessidades administrativas da BC.

### **d) Processo técnico**

As atividades desempenhadas pelo setor, como observadas a seguir, são relevantes para a disponibilização e otimização do acervo bibliográfico da BC para a comunidade acadêmica ueceana:

- Gerenciamento técnico de informações dos materiais bibliográficos

- Organização nas reuniões mensais com todos os bibliotecários, inclusive dos interiores;



## g) Folheto, Referência, Periódicos e Eventos

No setor, executou-se as seguintes atividades:

- Para otimizar o tempo dos usuários de graduação e pós-graduação que precisam entregar seus trabalhos acadêmicos em nossa Biblioteca, os bibliotecários realizam orientações *in loco* e por via e-mail, referente a normalização e confecção da ficha catalográfica. Por via e-mail, temos aproximadamente, 2.500 (duas mil e quinhentas) consultas, sejam elas de solicitações acerca da normalização, da confecção da ficha catalográfica e também de orientações sobre, como requerer diplomas de graduação, mestrado e doutorado e certificado de especialização; e mais de 1.800 (um mil e oitocentas) fichas catalográficas confeccionadas e enviadas por e-mail, essa estratégia de otimização faz com os nossos serviços não acumulem, e, por consequência, há uma satisfação maior do usuário;
- Emissões de declarações para alunos que depositam seus trabalhos de conclusão de curso, dos cursos de graduação e pós-graduação, num total de 1.455 (mil quatrocentos e cinquenta e cinco);
- Trabalhos de Conclusão de Curso depositados na BC e mostrados no Quadro 4, abaixo:

**QUADRO 6 - TRABALHOS DE CONCLUSÃO DE CURSOS DEPOSITADOS E REGISTRADOS NA BC**

<b>TRABALHOS ACADÊMICOS</b>	<b>DEPOSITADAS</b>	<b>REGISTRADAS NO SISBIBLIO</b>
Teses, Dissertações e Monografias de Especialização	1.262	1.262
Monografias de Graduação	800	800
<b>TOTAL</b>	<b>2.062</b>	<b>2.062</b>

-

CAPES. Atualmente, o acervo do Setor de Periódicos é composto por doações, entretanto, nem todas são inseridas neste, assim, apresentamos algumas coleções nacionais e internacionais relevantes de cunho científico, como podemos observar no

Ressalta-se que, esse número poderia abranger ainda mais usuários externos, se a BC tivesse um sistema de gerenciamento de banco de dados, que possibilitasse a inserção (o *upload*) desses trabalhos, onde seriam consultados na íntegra. Entretanto, para não ficarmos aguardando a mudança do sistema atual para um que seja adequado as exigências das tecnologias da informação, pensando nisso é que os Bibliotecários, do setor de referência: Francisco Welton Silva Rios, Giordana Nascimento de Freitas, Leila Cavalcante Sátiro e Thelma Marylanda Silva de Melo resolveram ir além, elaboraram um Projeto intitulado: “Especificação dos Requisitos para a Política de Formação do Acervo Digital (em Suporte Digital) de Trabalhos de Conclusão de Cursos de Graduação e Pós-Graduação, no Setor de Teses e Monografias da biblioteca central prof. Antônio Martins filho da Universidade Estadual do Ceará”, sob a Coordenação da Diretora Ana Néri Barreto de Amorim, com o objetivo de propor uma política de formação de acervo digital (em suporte digital) dos trabalhos de conclusão de curso de graduação e pós-graduação, no Setor de Teses e Monografias da Biblioteca Central Prof. Antônio Martins Filho da Universidade Estadual do Ceará. O mesmo já foi encaminhado às instâncias cabíveis para ser aprovado.

## **I) Laboratório de Informática e Sala de Leitura**

No Laboratório de Informática, existiam 11 (onze) microcomputadores para auxiliar aos alunos da UECE, na elaboração de seus trabalhos de sala de aula e nas pesquisas. Como a cada semestre, entra na Universidade, um quantitativo maior de alunos, sejam nos cursos de graduação e pós-graduação, como também pela implantação de novos cursos, foram adquiridos via doação do Tribunal de Contas da União (TCU), através da Vice-Reitoria, mais 10 (dez) microcomputadores, perfazendo um total de 21 (vinte e um), na tentativa de atender a demanda. Enquanto que, na sala de leitura, continua sendo bastante frequentada pelos alunos para estudos.

## **APERFEIÇOAMENTO E CAPACITAÇÃO**

A Biblioteca Central da UECE, a fim de aperfeiçoamento e possibilidade de atualização de sua equipe de trabalho, vem proporcionando a esta, a participação em cursos, treinamentos, grupos de estudos e eventos. Assim, destacam-se as seguintes participações, a seguir:

- Curso de Catalogação, promovido pela Associação de Bibliotecários





do Ceará – Francisco Welton Silva Rios, Giordana Freitas do Nascimento, Leila Cavalcante Sátiro e Thelma Marylanda Silva de Melo;

- Biblioteca Raquel de Queiroz da Faculdade de Educação, Ciências e Letras Do Sertão Central-FECLESC/UECE de Quixadá-Ceará: uma experiência exitosa através do projeto “Conhecendo a Biblioteca” – Arnaldo Ricardo do Nascimento, Francisco Welton Silva Rios e Giordana Freitas do Nascimento;
- Proposta de uma Política de Formação e Desenvolvimento de Acervo para a Biblioteca Central Prof. Antônio Martins Filho da Universidade Estadual do Ceará – Thelma Marylanda Silva de Melo,

encadernação do mesmo. Ainda, por meio desta Campanha, houve a doação de livros infantis, na intenção de doá-los à Casa Santa Giana, configurando uma iniciativa filantrópica, no dinamismo da Biblioteca.

Salienta-se ainda, o apoio de transmissão da Web Rádio AJIR – <http://www.ajir.com.br>, solicitada desde 2010, sob a coordenação do Prof. Dr. Raimundo Augusto Martins Torres, como ferramenta de

melhor servir ao nosso público usuário; reapresentados os projetos de organização e composição dos setores de periódicos e teses onde se pensou na criação de uma política de formação do acervo digital deste material bibliográfico, requisito, hoje, em análise e apreciação; da Bibliotecária, Lúcia Oliveira, acerca da revisão dos “critérios de recebimento de doações de livros”, uma vez que na última reunião ficou pendente algumas dúvidas por parte dos bibliotecários do interior valendo por um esclarecimento e divulgação.

- 3ª Reunião dos Bibliotecários da UECE – Palestra com Alexandre Cassiano (estudante do Curso de Graduação em Música da UECE) e Hortêncio Pessoa (ator profissional, autor de peças teatrais e trovador) acerca de suas experiências de vida enquanto deficientes visuais; comunicação dos trabalhos que foram aprovados para apresentação no Congresso Brasileiro de Biblioteconomia e Documentação – CBBBD; informações pela direção acerca da reunião da Comissão Brasileira de Bibliotecas Universitárias (CBBU) ocorrida em maio



Soares (Bibliotecário, Diretor do Sistema de Bibliotecas da UFC e Mestrando em Ciências Políticas) que relatou sobre a inovação dos serviços das bibliotecas da UFC no ano de 2011.

## **CONCLUSÃO**

A Biblioteca Central Prof. Antônio Martins Filho e as Bibliotecas Setoriais da UECE realizaram com dinamismo e primazia, no ano de 2011, trabalhos inovadores, dentre eles, Projetos em execução e a serem executados, e Reuniões periódicas com os Coordenadores (bibliotecários e responsáveis) das Bibliotecas do









- c) à PROEX compete planejar, coordenar e acompanhar a implementação da política de extensão universitária, fazendo cumprir o papel social da UECE;
- d) à PRAE compete planejar, coordenar e acompanhar os projetos de natureza social, cultural e de preparação política voltados para o desenvolvimento pessoal e coletivo profissional do corpo discente da UECE;
- e) à PROPLAN compete planejar, coordenar e acompanhar as atividades de planejamento e avaliação institucional da UECE;
- f) à PROAD compete planejar, coordenar e acompanhar as atividades de natureza financeira, administrativa, de recursos humanos, de informática e da administração dos campi.

## **AÇÕES DESENVOLVIDAS PELA PROPLAN 2011**

A área do planejamento deu continuidade ao aperfeiçoamento de ações adotadas nos anos anteriores, além de contribuir diretamente para a normatização de diversos procedimentos da Universidade, ligados às diversas áreas:

- Implantação da COMISSÃO PERMANENTE DE PLANEJAMENTO da Universidade Estadual do Ceará – CPPLAN, reunindo mensalmente todos os pró-reitores, diretores de centros e faculdades, diretor de instituto e gerentes administrativos para discussão sobre assuntos de interesse institucional;
- Coordenação de Grupos de Trabalho como:
  - Desenvolvimento do PDI – Plano de Desenvolvimento



**PRINCIPAIS AÇÕES DESENVOLVIDAS PELO NIT/INCUBADORA E REDENITCE  
2011**

- Foram Implementados procedimentos em relação ao estímulo ao Inventor Independente, bem como em relação a eventual adoção de criação com depósito de pedido de patente em nome desse Inventor;
- Foi realizada a Identificação das oportunidades de transferência de tecnologia;
- Foram realizados negociação e desenvolvimento contratos de transferência de tecnologia;
- Foi realizado acompanhamento do processo de pedido de proteção conforme segue solicitados em 2011:
  - Processo de diluição e preservação de sêmem de canídeos;
  - Processo de produção de proteínas do vírus da dengue em plantas, e uso de proteínas na preparação de vacina contra a dengue;
  - Meio de diluição de sêmen canídeo e processo de preservação do mesmo;
  - CATALASE - Meio de preservação de tecido animal, processo de produção do meio e processo de preservação de tecido animal;
  - Processo de produção de anticorpos anti-imnv, método e kit de diagnóstico precoce do vírus da mionecrose infecciosa;
  - Recipiente para Biópsias;
  - Processo de produção de meio de cultivo e isolamento de bactérias, meio de cultivo e isolamento e método de cultivo e isolamento;
  - Processo de produção de ovário artificial e método e kit de detecção de sensibilidade a substâncias utilizando tecido ovariano;
  - Processo de produção de ovário artificial e método e kit de detecção de sensibilidade a substâncias utilizando tecido ovariano;
  - Processo de colheita, diluição e conservação de sêmen aviário, diluente de sêmen aviário e, processo de fertilização;
  - Processo de produção de proteína P28 em plantas, e uso da proteína P28 na preparação de vacina contra a artrite encefalite caprina;
- Foram realizados eventos com objetivo de capacitação na área de Propriedade Intelectual e Transferência de Tecnologia:
  - Palestra de Inovação Social – FAFIDAM-UECE (organização); III Aplicação do Curso Básico de Patentes – UECE (organização); Reunião de assinatura do depósito de pedido de patente

de patentes (organização); I Curso de Prospecção de

candidatas. Foram selecionadas 56 tecnologias para uma segunda etapa. Dessas, 40 foram eleitas para proteção e efetivamente 35 já foram depositadas, nos mais diversos setores de pesquisa e estão agora em processo de negociação com empresas, 20 delas pela Universidade Estadual do Ceará.

- Através da REDENIT-CE as instituições parceiras protegeram no Brasil as seguintes tecnologias:
  - Processo De Obtenção De Meio De Manutenção E Crescimento Celular, Meio Obtido, E, Método De Cultivo De Células;
  - Processo de Diluição e Preservação de Sêmen de Canídeos;
  - Meio de Cultivo e Isolamento de Bactérias, Processo de Produção de Meio e Método de Cultivo e Isolamento;
  - Processo de Obtenção de Adjuvante para Vacinas Aviárias;
  - Dispositivo e Processo de Detecção e Interpretação de Movimentos Corpóreos;
  - Processo de Re-diluição de Sêmen Bovino;
  - Mochila Multiuso;
  - Processo de Produção de Adsorvente de Mercúrio e Adsorvente Obtido;



- Meio de Preservação de Tecido Animal, Processo de Produção do Meio e Processo de Preservação de Tecido Animal;
- Meio de Diluição de Sêmen Canídeo e Processo de Preservação do Mesmo;
- Processo de Obtenção de Meio de Manutenção e Crescimento, Meio Obtido, Método de Cultivo de Células e Método de Cultivo de Vírus;
- Recipiente para Biópsias;
- Processo de Produção de G-CSF Recombinante no Leite de Mamíferos, Leite e seus Derivados compreendendo G-CSF Recombinante e Uso da Produção de Leite para o Tratamento de Doenças do Sistema Hematopoiético;
- Processo de Produção de Anticorpos Anti-Imnv, Método E Kit de Diagnóstico Precoce do Vírus Da Mionecrose Infeciosa;
- Dispositivo para Vitriificação em Superfície Sólida de Material Biológico e Método de Vitriificação;
- Processo de produção de Ovário Artificial e Método e Kit de Detecção de Sensibilidade a Substâncias utilizando Tecido Ovariano;
- Dispositivo para Produção de Óleo a partir de Resíduos Animais, Processo de Produção de Óleo a partir de Resíduos Animais, Óleo obtido e Uso de Óleo obtido de Resíduos Animais como Biodiesel;
- Processo de Produção de Nanomarcadores, Método de Detecção e Kit compreendendo Nanomarcadores para Diagnóstico de Dengue;
- Dispositivo Aquecedor de Gaseificador de Biomassa, Processo de Produção de Dispositivo, e, Método de Aquecimento de Gaseificadores de Biomassa;
- Blenda polimérica, Método de Adsorção de Íons Metálicos pela Blenda Polimérica, e Processo de Produção da Blenda Polimérica;
- Método de Identificação de Patologias Prostáticas utilizando Frutalina Biotinilada, Uso de Frutalina Biotinilada para Diagnóstico de Patologias Prostáticas e Kit de Diagnóstico compreendendo Frutalina Biotinilada
- Revestimento Comestível a base de Galactomanana para Conservação de Alimentos e Método de Obtenção e Aplicação do Revestimento
- Processo para Obtenção de Espessantes e Estabilizantes a base de Galactomanana e Produto Comestível com Propriedades Espessantes e Estabilizantes
- Processo de Produção de Anticorpos Anti-NS1/Anti-PE, Anticorpos Monoclonais anti-NS1/Anti-PE, Método de Diagnóstico da Dengue utilizando Técnica de Baixo Custo NS1/PE (TBCNS1;TBCPE) in vitro, Kit de Diagnóstico da Dengue utilizando Técnica de Baixo Custo NS1/PE (TBCNS1; TBCPE) in vitro.

**RELATÓRIO DE DESEMPENHO SETORIAL – RDS  
Janeiro a Dezembro de 2011**

**UNIVERSIDADE ESTADUAL DO CEARÁ - UECE**

**I. ANÁLISE DOS RESULTADOS SETORIAIS**

<b>Resultados Setoriais / Indicadores</b>	<b>Ano Base 2006</b>	<b>2007</b>	<b>2008</b>	<b>2009</b>	<b>2010</b>	<b>2011</b>
---	------------------------------	-------------	-------------	-------------	-------------	-------------

O número obtido em 2011, relativamente estável relação ao ano de 2010, revela o patamar ideal de concludentes nos cursos de graduação.

### **2.1.2. Número de Pós – Graduados**

Nos últimos anos, a Pós-Graduação Lato Sensu tem mantido a tendência de formar 65% dos alunos matriculados nas turmas. O crescimento no número de concludentes ocorrido em 2011, em relação ao ano de 2006, se explica pela oferta de novos cursos ou novas turmas de cursos antigos, quando seus projetos são

## 2.2. Relação Produto-Resultado

### Resultado Estratégico 2: Elevação do Perfil Educacional da População com Ênfase na Educação Superior

Preencher a tabela com os produtos de cada um dos resultados setoriais, destacando os valores realizados, metas e comentários sobre o desempenho no ano de 2011.

#### PROGRAMA PRIORITÁRIOS: Formação de Recursos Humanos para o desenvolvimento - (194)

Indicadores de Resultados	Produtos	Indicadores de Produtos	Metas 2011	Realizado 2011	Comentários
Número de Graduados	Aluno beneficiado (029)	Nº de Alunos do Curso Superior matriculados	18.000	18.158	O resultado supera a projeção feita para o ano de 2011, o que se deve ao trabalho sistemático de divulgação do processo de matrícula de alunos veteranos, diminuindo o número de alunos que entram em situação de abandono e, assim, perdendo o vínculo com a instituição. Além disso, novos cursos foram criados (Bach. Adm Pública UAB/UECE e Pedagogia PARFOR/UECE).
Número de Pós-Graduados		Nº de Alunos de Pós-Graduação matriculados	4.290	4.792	Em 2011, os 4.792 alunos matriculados na pós-graduação representam um valor quase 12% maior do que a meta para esse ano.
		Nº de alunos matriculados em cursos de extensão			

### 2.2.1. Desempenho de Produtos em Relação às Metas

#### ■ PRÓ-REITORIA DE GRADUAÇÃO:

Uma análise do número de matrícula de 2011 (18.158 – alunos matriculados) em relação ao ano anterior, 2010 (17.258 – alunos matriculados), mostra que houve crescimento do número de matriculado em face de melhoria da ocupação das vagas ofertadas nos cursos da capital; criação de novos cursos, mantidos com recurso federal, a saber: Bacharelado em Administração Pública (UAB/CAPES/MEC) e Pedagogia (PARFOR/CAPES/MEC) – VER QUADRO 1 e 2.

QUADRO 1 – RESUMO DO NÚMERO DE MATRICULADOS POR UNIDADE – SEMESTRE 2010.2

UNIDADES	MATRICULAARFOR/LA
----------	-------------------

pós-graduação *Stricto Sensu*, um valor 17% maior do que o do ano anterior. De forma geral, esse desempenho se explica pela criação de novos cursos de pós-graduação e pelo aumento na capacidade de orientação do corpo docente.



## ■ PRÓ-REITORIA DE EXTENSÃO UNIVERSITÁRIA:

A extensão propicia resultados junto à população-sujeito através de cursos – presenciais e a distância -, prestação de serviços, programas e projetos voltados para a comunidade, eventos acadêmicos e culturais, todos articulados com os interesses sociais e a formação acadêmica. Observa-se um significativo incremento da capilaridade das ações nos campi da UECE localizados no interior e em outros municípios do Ceará, bem como em alguns estados da federação. Destaque-se a implementação do Campus Experimental de Educação Ambiental e Ecologia da UECE, em Pacoti, atendendo a toda a Região do Maciço de Baturité, que conta com a oferta de 12 projetos e, mais recentemente, com o Espaço Nordeste, desenvolvido em parceria com o Banco do Nordeste e Instituto Nordeste Cidadania, todos nele sediados. Um outro programa **Geração da Paz**, realizado em parceria com a UNESCO e a SEDUC, tem por objetivo promover uma articulação de instituições com o objetivo de sensibilizar a sociedade para o compromisso de promover ações educativas e sociais voltadas para a valorização da vida e geração da paz.

O **Programa Em Sintonia com a Saúde**, desempenhou um importante papel, a partir da Webradio e do Laboratório de Saúde Mental e Coletiva, na prestação de serviços e de comunicação social com uso da Tecn

de congressos) efetivamente duplicou o que é consistente com a consolidação dos programas de pós-graduação e dos grupos de pesquisa cadastrados na Plataforma CNPq. Também é coerente com a capacidade de obtenção de recursos financeiros, pelos pesquisadores, por meio de editais, do aumento do número de professores doutores com bolsa de produtividade do CNPq e de uma política institucional de incentivo a publicação. Resultado: A tendência é coerente com o crescimento da pós-graduação e da pesquisa e foi de grande envergadura.



### **3.2. Relação Produto-Resultado**

## **3.2. Relação Produto-Resultado**

### **3.2.1. Desempenho de Produtos em Relação às Metas**

#### **3.2.1. Desempenho de Produtos em Relação às Metas**

As 803 bolsas de iniciação científica concedidas em 2011 se apresentavam dentro dos seguintes programas: PIBIC/CNPq = 155 bolsas; PIBIC-Af/CNPq = 02 bolsas; PIBIC-EM/CNPq = 69 bolsas; PIBITI/CNPq = 10 bolsas; ICT/FUNCAP = 180 bolsas;

- Número de registros de software;
- Número de licenciamentos.

## **5.1. Evolução dos Indicadores de Resultado Setorial 5**

### **5.1.3. Número de beneficiados com ações de inovação**

Foram beneficiadas 1.200 pessoas com ações de inovação.

nova

## 5.2. Relação Produto-Resultado



mobilidade acadêmica na pós-graduação. O desempenho em língua estrangeira para acesso aos programas foi aprimorado. As regras de validação de títulos de pós-graduação obtidos no exterior foram criteriosamente revistas e aprovadas. Não obstante, temos sido capazes de superar as dificuldades, o que pode ser provado pelo fato de um programa de mestrado e doutorado ter passado para nota “6”, assim, juntamente com mais dois da UFC, atingido a elite da pós-graduação e da pesquisa no Ceará. Pelo fato de coordenarmos a maior rede regional de formação de pesquisadores (o Doutorado em Biotecnologia-RENORBIO, 31 IES nordestinas) e a maior associação ampla de formação doutoral para a saúde pública (O Doutorado em Saúde Coletiva/UECE-UFC-UNIFOR). Pode-se destacar ainda o funcionamento cada vez mais aperfeiçoado da Câmara de Pesquisa e dos Comitês de Ética (CEP, com seres humanos; CEUA, com uso de animais; CBio, de biossegurança), o monitoramento dos grupos de pesquisa tendo em vista o cadastramento no CNPq e o desempenho dos mesmos nos censos bienais, pelo aumento da capacidade de agregar novos programas de bolsas de iniciação científica das agências (PIBIC, IC, PIBIC-AF e PIBITI do CNPq; IC&T da FUNCAP) aos programas próprios (IC e IA-Iniciação Artística), o estímulo aos professores no processo de obtenção de projetos e bolsas de pesquisa (PQ, DT, Recém-Doutor, DCR, PRONEM, PBI, PPP, seja do CNPq ou da FUNCAP). Também foi regulamentada a criação de laboratórios de pesquisa e o cadastramento de grupos de pesquisa (estranho que o mapa de indicadores não destaque estes itens), atualizado o funcionamento dos comitês de ética e melhorado a base eletrônica dos processos d

Uma outra iniciativa da PROEX e que se afirmou como uma grande perspectiva, não só na área de extensão mas de qualificação acadêmica como um todo e para a melhoria da qualidade de vida da população da região do Maciço de Baturité, é a de implantação de um Campus Experimental de Educação Ambiental e Ecologia, em Pacoti, já desenvolvendo 12 projetos com a participação de profissionais, docentes, pesquisadores e alunos em atividades transdisciplinares, além da inauguração recente do Espaço Nordeste em suas instalações.

**PROPLAN (NIT):**

O trabalho realizado em rede proporcionou resultados bem acima do esperado e com maior qualidade, somando as competências dos profissionais envolvidos.

# PRÓ-REITORIA DE GRADUAÇÃO (PROGRAD)

## A P R E S E N T A Ç Ã O

O relatório que ora apresentamos consolida informações sobre as ações realizadas pela PROGRAD em 2011, contemplando as atividades previstas para 2012.

Além das ações e programas desenvolvidos como parte das atividades rotineiras da PROGRAD, apresentamos as ações realizadas frente às demandas do





estaduais (UECE, UVA e URCA) e do Conselho Estadual de Educação do Ceará.

### **Ações previstas para 2012**

- Prosseguir com as atividades rotineiras do Núcleo: assessorar a elaboração dos Projetos Pedagógicos (PP) dos cursos de graduação junto às Comissões Pedagógicas dos Centros e Faculdades; e analisar e encaminhar os PP ao Conselho Estadual de Educação, visando o reconhecimento dos cursos de graduação;
- Promover e coordenar debates sobre a identidade curricular dos cursos de licenciaturas junto às coordenações de curso e o Fórum de Coordenadores da Graduação;
- Acompanhar e assessorar o processo de credenciamento da UECE junto ao Conselho Estadual de Educação.

## **PROGRAMA DE MONITORIA ACADÊMICA**

### **Ações Realizadas em 2011**

- Atualização do Relatório Anual de Monitoria referente ao exercício de 2010;
- Realização do III CURSO DE CAPACITAÇÃO DE MONITORIA ACADÊMICA DA UECE;
- Realização do III ENCONTRO DE PROFESSORES ORIENTADORES com o objetivo de discutir o Funcionamento da Monitoria na UECE e o papel do monitor no planejamento e desenvolvimento da disciplina;
- Realização do XIV ENCONTRO DE INICIAÇÃO A DOCÊNCIA como parte das atividades da XIV Semana Universitária da UECE. Foram submetidos 210 trabalhos, dos quais 90 foram apresentados na modalidade oral, 100 em painel e 20 não se encontravam na formatação exigida pelo encontro. Dos 210 trabalhos, 80 foram de monitores das unidades do interior e 110 da capital;
- Participação no Encontro de Geografia com a palestra sobre Funcionamento da monitoria na UECE.

### **Ações Prioritárias para 2012**

- Desenvolver novas formas de comunicação com os orientadores e

- Sistematizar o programa de assessoramento aos professores orientadores, tendo em vista as diferentes áreas de vocações dos cursos da UECE;
- Realizar o XV ENCONTRO DE INICIAÇÃO A DOCÊNCIA como parte das atividades da XV Semana Universitária da UECE.

## **NÚCLEO DE ESTÁGIO CURRICULAR E ATIVIDADES COMPLEMENTARES**

### **Ações Realizadas em 2011**

- Revisão da proposta da Resolução de forma coletiva com os coordenadores de curso e com a Comissão Permanente de Estágio Curricular (COPEC);
- Reestruturação da Comissão Permanente de Estágio Curricular (COPEC), com a indicação de novos representantes, revisão e sistematização do seu regimento interno;
- Divulgação e acompanhamento da implementação da Resolução 3.241/CEPE, que trata das Atividades Complementares junto aos diretores de Centro/Faculdade e coordenadores de curso;
- Atualização do cadastro dos alunos em relação à obtenção do seguro vida;
- Elaboração de proposta de Resolução relativa ao Estágio Curricular a ser proposta em substituição a Resolução 2.074/2008, que não atende às recomendações da Lei 11.788. Encaminhado ao CEPE.

### **Ações Prioritárias para 2012**

- Aprovar o novo Regimento da Comissão Permanente de Estágio Curricular (COPEC);
- Acompanhar o desenvolvimento do Estágio Curricular Obrigatório e das Atividades Complementares;
- Estabelecer 01 programa de apoio financeiro ao docente para a supervisão de estágio.

## **2 - CÉLULA DE CONTROLE DE SISTEMA E INFORMAÇÃO**

### **PROGRAMA DE AVALIAÇÃO E REORGANIZAÇÃO DA MATRÍCULA ACADÊMICA DA GRADUAÇÃO**

Visa minorar os problemas relativos à Matrícula Acadêmica da graduação – diminuição da situação de alunos com matrículas irregulares – desenvolvendo um conjunto de ações sistemáticas de monitoramento e orientações junto às coordenações de curso e corpo discente.

### **Ações realizadas em 2011**

- Acompanhamento da Matrícula Acadêmica junto às coordenações de curso, DEG e Controles Acadêmicos das Unidades Acadêmicas do interior;
- Reedição do Manual do Aluno de Graduação – versão 2011;
- Reedição do Manual dos Coordenadores de Graduação – versão 2001
- Realização do 2º Curso de Formação dos Coordenadores dos Cursos de Graduação da UECE;
- Realização da Aula Inaugural do semestre letivo 2011.1 com o tema: “Avaliação ”;
- Aula Inaugural do semestre letivo 2011.2 com o tema: “A Estética na Formação Acadêmica”;
- Elaboração e Implantação do Sistema *Online* de Matrícula dos Alunos Ingressantes.

### **Ações previstas para 2012**

- Reedição e distribuição do Manual do Aluno de Graduação/2012;
- Treinamento dos Chefes do Controle Acadêmico das unidades do interior no Sistema Online de Matrícula dos Alunos Ingressantes;
- Realização de estudo sobre a evasão nos cursos presenciais de graduação;
- Realização da Aula Inaugural 2012.1 e 2012.2.

## **3 - INSERÇÃO EM POLÍTICAS NACIONAIS DE EDUCAÇÃO**

### **PLANO NACIONAL DE FORMAÇÃO DOS PROFESSORES DA EDUCAÇÃO**

Atende a demanda de B.SICA – P(c)9.710328(S)-3.39DA CORIS/2011(2011)5098 -16.5122(c)-07(I)1.87(a)-4.331

- Acompanhamento da oferta de vagas para a demanda de formação de professores nos cursos de graduação da UECE;
- Supervisão da seleção e do processo de matrícula do

supervisores/1 coordenador de área em cada uma das unidades, FECLI -16 bolsistas/2 supervisores/1 coordenador de área) e Física (FECLI – 12 bolsistas/2 supervisores/1 coordenador de área);

- Estabelecimento de convênio com as redes estadual e municipal (Itapipoca e Limoeiro do Norte) de ensino, cedendo o espaço para a realização das atividades na escolas e liberação de 100h/a dos

## **Ações previstas para 2012**

- Início das atividades de planejamento da elaboração dos livros 07 livros didáticos voltados para os cursos de licenciatura.

## **PROJETO ACESSO UECE**

O Projeto UECE Acesso aponta os entraves e obstáculos que limitam o acesso e a circulação de pessoas com deficiência e com mobilidade reduzida, com o intuito de empreender ações que favoreçam a acessibilidade das mesmas às edificações universitárias em seus diversos espaços físicos.

## **Ações realizadas em 2011**

- Elaboração e encaminhamento do processo de contratação de Profissionais Intérpretes e Tradutores de Libras;
- Acompanhamento das reformas estruturais do Campus do Itaperi e Centro Fátima (CF) com o intuito de verificar o cumprimento das Normas Técnicas de Acessibilidade;
- Acompanhamento das necessidades dos alunos com deficiência que estudam no CF e no Campus do Itaperi;
- Encaminhamento de processos relativos aos alunos com deficiência que estudam na UECE;
- Elaboração e encaminhamento de processo para aquisição de duas IMPRESSORAS BRAILLE e quatro gravadores para serem disponibilizadas no Campus do Itaperi e Centro Fátima–CF, locais em que contamos com a presença de alunos cegos;
- Participação na Audiência Pública: “Educação Inclusiva, com foco especial na questão da pessoa com surdez”, realizada pela Procuradoria da República no Estado do Ceará e Procuradoria Regional dos Direitos do Cidadão-PRDC. .

## **Ações previstas para 2012**

- Criação do Núcleo Integrado de Profissionais da Surdez (NIPS);
- Elaboração e apresentação do projeto de Formação em Educação Especial com abordagem inclusiva para os professores, servidores e alunos da UECE;
- Visita às unidades da UECE no interior com o intuito de dar continuidade ao trabalho de acompanhamento da demanda de necessidades dos alunos com deficiência;
- Realização do II Seminário sobre a acessibilidade na UECE.

## **PROGRAMA DE EDUCAÇÃO TUTORIAL**

### **Ações Realizadas em 2011**

- Acompanhamento sistemático dos grupos PET pelo Comitê Local;
- Apresentação do relatório de Atividades 2011;
- Aprovação do novo grupo PET/MEC de Ciências Sociais;
- Promoção de dois encontros PET na Semana Universitária, com a realização da II Mostra Cultura e Serviços à Comunidade;
- Participação no Encontro Nacional de Estudantes do Programa de Educação Tutoria (ENEPET);
- Realização de seleção de novos bolsistas para os grupos PET/UECE.

### **Ações prioritárias para 2012**

- Estruturar banco de projetos com propostas dos cursos de graduação para submeter aos editais do MEC;
- Promover um encontro com os coordenadores de cursos de graduação sobre os projetos PET;
- Participar dos encontros regionais e nacionais do PET.



## ALUNOS GRADUADOS E MATRICULADOS – RESUMO GERAL

LOCALIDADE	CURSO	2008.2	GRADUADO	MATRICULADO
------------	-------	--------	----------	-------------

PRÓ-REITORIA DE PÓS-GRADUAÇÃO  
E PESQUISA  
(PROPGPq)

A P R E S E N T A Ç Ã O

O presente relatório objetiva apresentar à comunidade UECEANA, ao poder público e à sociedade cearense, o que foi realizado pela Pró-Reitoria de Pós-Graduação e Pesquisa - PROPGPq da Universidade Estadual do Ceará - UECE, durante o ano de 2011, e seus principais indicadores de desempenho.

O ano de 2011 consolidou tendência de crescimento da UECE e constituiu período de grandes realizações nos eixos da pós-graduação *lato e stricto sensu*, da formação docente, do estreitamento de parcerias produtivas com instituições nacionais e internacionais, da pesquisa, da capacidade de captar recursos financeiros e da construção de um marco normativo moderno e crítico, dentre as quais se destacam:

- O número de doutores continuou seu lento crescimento, apenas 1%, por formação do próprio quadro, pois não houve captação por concurso e ocorreu saída muito pequena quatro anos atrás, mas este crescimento nos permitirá, em 2012, aumentar o teto de captação de recursos financeiros no Edital CTINFRA PROINFRA/FINEP;
- Os Grupos de Pesquisa cadastrados na Plataforma do CNPq agregaram 15 novos registros, alcançando o número de 144 e crescendo 12% em relação a 2010;
- Os projd

en23774 t



- Estes novos mestres e doutores permitem o acúmulo

- Encaminhamento ao Conselho Diretor da FUNECE, da autorização de despesas, para 2011, na ordem de R\$ 45.018,10, referentes ao custeio do Programa de Mobilidade Acadêmica Interna na Pós-Graduação e dos Convênios de Mobilidade Acadêmica Externa,

- Solicitação de portaria pro tempore designando os professores para a Comissão

- Resposta ao ofício Nº 315-45/2011/CQD/CGS/DPD/CAPES, de 29 de abril 2011, a respeito da situação da Profa. Ms. Maria Lenúcia Moura que após cumprimento do Estágio Probatório, em 11 de janeiro de 2013, estará plenamente liberada para, durante 12 meses, desenvolver as atividades na IES Promotora, o que ocorrerá a partir do final do 2º ano do DINTER em História, sem qualquer prejuízo para qualquer atividade acadêmica.

- Encaminhamento ao Reitor da lista enviada pelo IEPRO referente ao *Lato Sensu* dos cursos em atividade em 2010.

- Solicitação ao DEPES de pedido de renovação do contrato da Profa. Dra. Dina Maria Machado Andrea Martins Ferreira, conforme solicitação do CMA em Linguística Aplicada.

- Solicitação ao Presidente da FUNCAP, concessão de uma bolsa de apoio financeiro no âmbito do Programa de Desenvolvimento Científico e Tecnológico Regional – DCR/Ceará, para Wilson Martins Lopes Júnior.

- Solicitação ao Reitor da emissão de Portaria designando o Prof. Dr. Yves Patrick Quinet assessor para fins de representação do sistema FUNECE/UECE junto ao IBAMA e ao Ministério da Agricultura, no que diz respeito às necessidades institucionais de coleta, transporte, exportação e importação de material biológico para pesquisa.

- Solicitação ao Reitor de autorização para pagamento de R\$ 920,00 (novecentos e vinte reais), correspondente à diferença no valor de hospedagem de professores da UFMG, do DINTER em História.

- Solicitação de mediação pelo Reitor, para que livro referente a evento internacional promovido pelo CMAHIS, sob a organização do Prof. Dr. William James Mello, chegue ao final necessário, e a publicação possa ser incorporada ao Relatório 2011 do referido curso.

- Encaminhamento, ao Coordenador da CAPES, da proposta para atender a necessidade de equipamentos de uso compartilhado na pesquisa científica e tecnológica em todas as áreas do conhecimento, destinados a laboratórios de pesquisa vinculados a Programas de Pós-Graduação recomendados pela CAPES, conforme solicitado no Edital nº 25/2011 – PRÓ-EQUIPAMENTOS INSTITUCIONAL.

- Encaminhamento, ao Pró-Reitor de Pesquisa e Pós-Graduação da UFC, da Proposta do DO, Associação Ampla, em Ciências do Ambiente e do Clima, e da Coleta de Dados. ano base 2010, do DO em Biotecnologia, Rede Nordeste, enviado através do sistema CAPESNet.

- Solicitação de um engenheiro para elaboração do layout dos móveis da PROPGPq.

- Encaminhamento, ao Coordenador de Programas de Qualificação de Quadros Docentes da CAPES, das características de composição do corpo docente do Curso de Medicina da UECE, para que seja compreendida a estratégia de vínculo docente adotada e aprovada a plena inclusão destes professores no corpo do DINTER em Cardiologia, incluindo recebimento de bolsas nos períodos de atuação na promotora.

- Encaminhamento ao Presidente da CAPES, da documentação do Prof. Dr. Luís  
internoadeasplaçã-4.77819(o)12.1971(,)toAm etaç

- Encaminhamento à PROJUR da minuta que estabelece Normas atualizadas para os Cursos e Programas de Pós-Graduação *Stricto Sensu* da Universidade Estadual do





- 12/01 – Reunião com os professores do CMP em Saúde da Família–CCS.
- 12/01 – Reunião Ordinária com Reitor e Pró-Reitores.
- 13/01 – Reunião com professores - Assunto: Normas para Cursos e Programas *Stricto Sensu*.
- 12/01 – Reunião com Comissão para elaborar Plano Decenal de Pós-Graduação da UECE.
- 13/01 – Reunião Câmara de Ensino *Stricto Sensu*.
- 13/01 – Reunião com Reitor e Profa. Ana Paula – Assunto: CT-INFRA / 2010
- 14/01 – Reunião com professores – Assunto: CMP em Matemática (PROFMAT).
- 17/01 – Reunião Ordinária com Reitor e Pró-Reitores.
- 17/01 – Reunião com os professores – Assunto: Curso Mestrado Profissional em Gestão de Negócios Turísticos.
- 18/01 – Reunião com com Diretores CCS, CCT, CESA, C.H, ISCB, CED, FAVET e Prof. Análio Rodrigues . Pauta: CT-INFRA PROINFRA 2011.
- 18/01 – Reunião do Congresso da ABRASME.
- 19/01 – Reunião com o corpo docente da FACEDI/Ita

- 04/02 – Reunião com os Coordenadores dos CMAs em Ciências Fisiológicas, em Filosofia, em Políticas Públicas e em Administração – Assunto: Situação dos Mestrados Nota 3 há três avaliações.
- 07/02 – Reunião com Reitor - Pauta: Apresentação dos Instrumentos de Autoavaliação CPA/LAAV e outros.
- 07/02 – Reunião com os Coordenadores do CT-INFRA e Prof. Análio Rodrigues - Pauta: CT-INFRA PROINFRA 2011.
- 07/02 – Reunião com a Comissão de Recredenciamento - PROGRAD.
- 11/02 – Reunião de implantação do PROFMAT.
- 21/02 – Reunião Ordinária com Reitor e Pró-Reitores.
- 21/02 – Reunião Ordinária CONSU.
- 21/02 – Reunião na FUNCEME.
- 24/02 – Reunião com os professores. Pauta: criação do CMA em Ciências e Educação, intercampi, FECLESC e FAFIDAM.
- 25/02 – Reunião com a Diretoria do Hospital de Messejana – Assunto: DINTER de Cardiologia.
- 28/02 – Reunião Ordinária com Reitor e Pró-Reitores.
- 28/02 – Reunião CT-INFRA 2011 Reunião com Coordenadores do CT-INFRA e Prof. Análio Alves Rodrigues.

#### Março/2011

- 01/03 – Reunião com profissionais do Hospital de Messejana – Assunto: candidatura ao DINTER em Cardiologia.
- 01/03 – Reunião com os professores. Pauta – criação do CMA em Artes.
- 02/03 – Reunião com Prof. Elmo – Assunto: 10º Enc. ontro Cearense de Historiadores da Educação e 3º Encontro Cearense da Geografia da Educação.
- 03/03 – Reunião com Diretores, professores e Análio Rodrigues. Pauta: CT-INFRA 2011/2.
- 03/03 – Reunião com professores. Pauta: criação do CMA em Serviço Social.
- 10/03 – Reunião com os Pró-Reitores de PGPq do Ceará (UFC/UNIFOR/URCA/IFCE/UVA e UNILAB) – Assunto: Organização da 1ª Reunião de 2011 do FOPROP/Nordeste, a ser realizado em Fortaleza, Ceará, nos dias 19 e 20 de maio de 2011.
- 11/03 – Reunião com os professores - CT INFRA PROINFRA 2011
- 14/03 – Reunião Ordinária com Reitor e Pró-Reitores.
- 15/03 – Reunião com a Equipe da SEDUC - Daniel Vasconcelos e Elane Maria Feijó Borges - Assunto: PIBIC-EM.
- 16/03 – Reunião c/ os Prof. Marcelo Gurgel, Prof. Maia Pinto, Profa. Helena Alves e a Profa. Norma Faustino – Assunto: Parecer sobre revalidação de título no exterior.
- 17/03 – Reunião com Reitor e Coordenadores do CT-INFRA.
- 18/03 – Reunião Extraordinária CONSU (outorga do título de Doutor Honoris Causa ao Prof. Dr. Veziroglu) - Auditório Paulo Petrola.
- 21/03 – Reunião com Reitor e Pró-Reitores.

- 24/03 – Reunião Câmara *Lato Sensu*.
- 28/03 – Reunião com Reitor e Pró-Reitores.
- 29/03 – Reunião com Diretor-Presidente da Revista Nordeste VinteUm e Diretor do Instituto Nordeste XXI - Dr. Francisco Bezerra - Pauta: Conferência Regional de Meio Ambiente - A Caatinga e a Rio+20 e o Engenheiro da UECE Sr.

- 20/05 – FOPROP/NE.
- 23/05 – Reunião c/ Reitor: PROPGPq, Coordenação do CMA em Cuidados Clínicos e Profa. Glaucia Posso - Pauta: Apresentação do projeto de Doutorado e diagnóstico de Infra estrutura.
- 25/05 – Solenidade de Colação de Grau de Mestre e Outorga de Título de Doutor do ano de 2011.
- 26/05 – Audiência em Pacajus (Dra. Gerusa) – Apoio Congresso ALSFAL.
- 26/05 – Reunião Câmara *Lato Sensu*.
- 26/05 – Reunião na UFC com Pró-Reitores do Ceará.
- 27/05 – Reunião Câmara de Pesquisa.
- 30/05 – Reunião Ordinária com Reitor e Pró-Reitores.
- 31/05 – Reunião com Presidentes das Comissões de Criação de Cursos Novos: Prof. José Álbio, Profa. Célia Freitas, Prof. Deribaldo Santos, Profa. Cleudene Aragão, Profa. Edna Garcia (FAVET), Prof. Oswald Barroso, Profa. Selene Maia, Profa. Irma Moroni (Social/CESA) e Prof. Alexandre Costa.
- 31/05 – Reunião com a Comissão para realização de trabalhos técnicos de revisão e atualização das Normas para Cursos e Programas de Pós-Graduação *Stricto Sensu*.

#### Junho/2011

- 01/06 – Reunião com equipe da SEDUC. Pauta: PIBIC-EM.
- 02/06 – Reunião com coordenadores dos DINTER em História (Prof. Marcos Aurélio), em Cardiologia (Profa. Paula Frassinete) e em Ciências Fisiológicas (Prof. Henrique Leal) e coordenadores dos respectivos mestrados da UECE (Prof. Altemar Muniz e Ana Maria Assrey)
- 02/06 – Reunião Coordenadores dos Mestrados Profissionais.
- 06/06 – Reunião com os Profs. Henrique Leal e Selene Maia – Assunto: Projeto Estruturante.
- 10/06 – Reunião Câmara de Ensino *Stricto Sensu*.
- 10/06 – Reunião Comissão de Biossegurança e Comissão de Resíduos.
- 13/06 – Reunião Ordinária com Reitor e Pró-Reitores.
- 14/06 – Reunião Câmara *Lato Sensu*.
- 16/06 – Reunião com os Profs. Gerson Almeida, Cláudia Santos, Yves Quinet, Zelma Madeira e Janaina Serra Azul – Assunto: Atribuição das Assessorias.
- 20/06 – Reunião Ordinária com Reitor e Pró-Reitores.
- 20/06 – Reunião no Centro de Humanidades - MA em

•

- 21/09 –Reunião com o Prof. Emiliano – Assunto: Bo

- 04/11 - Reunião com a Comissão do Projeto de Proteção Ambiental.
- 10/11 – Reunião com a Profa. Lúcia Helena e o Secretário da SEMAM - Assunto: Projeto de Especialização em Permacultura, convênio UECE/SEMAM/Banco do Nordeste.
- 10/11 - Reunião Câmara de Ensino *Stricto Sensu*.
- 14/11 - Reunião Ordinária com Reitor e Pró-Reitores.
- 16/11 – Reunião com o Prof. Jefferson – Assunto: Ciências Sem Fronteiras.
- 17/11 - Reunião Câmara *Lato Sensu*.
- 21/11 - Conferência de abertura da Semana Universitária.
- 28/11 - Reunião Ordinária com Reitor e Pró-Reitores.
- 28/11 - Reunião Ordinária CONSU.
- 29/11 - Reunião com os Profs. Lutero e Jefferson – Assunto: Convênio MPX.

#### Dezembro/2011

- 01/12 - Debate: Rádio Universitária da UFC.
- 06/12 - Reunião com a equipe do subprojeto CT-INFRA - NUPGFAVET - Prof. Davide, Prof. Dárcio e Prof. Célio.
- 06/12 - Visita da Ministra de Planejamento de Angola – Reitoria.
-



- 13 e 14/04 – João Pessoa/PB - Reunião Ordinária do GNDH/CNPG de 2011. Palestra sobre a temática o Ministério Público no enfrentamento às drogas.

#### Junho

- 26 a 02/07 – Rio de Janeiro/RJ – Chamada Pública MCT/FINEP/CT-INFRA/PROINFRA-02/2010.

#### Agosto

- 29 e 30/08 – Brasília/DF – Reunião da Câmara de Pós-Graduação da Associação Brasileira de Reitores das Universidades Estaduais e Municipais – ABRUEM.

#### Setembro

- 15 e 16/09 – Petrolina-PE – Reunião do Fórum de Pró-Reitores do Nordeste – FOPROP-NE.

#### Outubro

- 17 e 18/10 – Quixadá/CE – II Semana Acadêmica da FECLESC/Quixadá.

#### Novembro

- 07, 08 e 09/11 – Goiânia – II Workshop CT - INFRA N, NE, CO, realizado na Universidade Federal de Goiás.

## 2 NÚCLEO DE CONVÊNIOS E FINANÇAS

O Núcleo de Convênios e Finanças - NUCOFIN é responsável pelo gerenciamento e acompanhamento de convênios que envolvem recursos financeiros, junto aos coordenadores, durante a execução dos programas e das respectivas prestações de contas: 1- CAPES - os Programas de Apoio a Pós-Graduação - PROAP, de Cooperação Acadêmica – PROCAD, de Apoio a Projetos Institucionais com Participação de Recém Doutores - PRODOC, de Pós Doutorado – PNPd, de Doutorado Interinstitucional – DINTER e de Pró-Equipamentos Institucional; 2- FINEP - os subprojetos do CT-INFRA PROINFRA, do CT-INFRA ABRUEM e dos Estruturantes; 3- IEPRO – gestão financeira de subprojetos FINEP e entrada e saída de recursos referentes a rendas próprias, por meio do recebimento de taxas de certificados, inscrições de cursos de pós-graduação *stricto sensu* e *lato sensu*.

O NUCOFIN também é responsável pela elaboração de minuta de convênios e de termos aditivos de convênios nacionais e internacionais (estes em apoio ao ECInt), juntamente com a documentação necessária para suas aprovações.

### CONVÊNIOS FEDERAIS

pes4324(390174).T4(355.969 0 Td [(t)7.8438(7.165.0h]T/P0506m/R19uPte3-132-4.8e3-132-

- 02. Pró-Equipamento Institucional/CAPES** - Tem como objetivo apoiar propostas que visem o suprimento da necessidade de equipamentos de uso compartilhado e destinados à melhoria da infraestrutura de pesquisa científica e tecnológica nos programas de Pós-Graduação em todas as áreas do conhecimento.
- 03. Demanda Social/CAPES** - O Programa de Bolsa de Demanda Social, tem com o objetivo a formação de recursos humanos de alto nível.

Contribuir para o equilíbrio regional da pós-graduação brasileira;  
Ampliar a formação de mestre e doutores e a produç

## CONVÊNIOS ESTADUAIS

**01. Programa de Bolsa de Pós-Graduação e Pesquisa/FUNCAP -** A Fundação Cearense de Apoio ao Desenvolvimento Científico e Tecnológico tem como missão promover o desenvolvimento científico e tecnológico do Estado do Ceará através do incentivo e fomento



**PRESTAÇÃO DE CONTAS DO CONVÊNIO PROAP/CAPES 065/2007 – 6º TERMO  
ADITIVO REFERENTE AO ANO DE 2010, PRORROGADO ATÉ 31/05/2011**

<b>PROGRAMAS</b>	<b>RECEITA (R\$)</b>	<b>DESPESAS (R\$)</b>	<b>SALDO (R\$)</b>
MA Lingüística Aplicada	24.000,00	25.730,90	- 1.730,90
MA Geografia	36.000,00	26.206,49	9.793,51
MA Ciências Fisiológicas	32.000,00	15.178,13	16.821,87
MA Saúde Pública	26.000,00	16.674,68	9.325,32
Políticas Públicas	21.000,00	19.499,47	1.500,00
PPGCV Ciências Veterinárias	90.000,00	69.472,29	20.527,71
MA Cuidados Clínicos	22.000,00	17.076,21	4.923,79
MA Educação	18.000,00	17.662,69	337,31
MA Administração	20.000,00	10.277,79	9.722,21
MA Filosofia	19.000,00	14.545,81	4.545,19
MA Física Aplicada	22.000,00	23.140,78	-1.140,78
MA História e Cultura	20.000,00	18.924,03	1.075,97
MA Ciências da Computação	24.000,00	16.441,25	7.558,71
DO Biotecnologia	140.000,00	164.464,89	- 24.464,89
DO Saúde Coletiva	16.000,00	16.687,99	- 687,99
PROPGPq	53.000,00	59.051,70	- 6.051,70
<b>TOTAL</b>	<b>583.000,00</b>	<b>530.944,10</b>	<b>52.055,86</b>

**DEMONSTRATIVO GERAL DE RECURSOS RECEBIDOS E UTILIZADOS NA  
PRESTAÇÃO DE CONTAS FINAL REFERENTES AO ANO DE 2010, PRORROGADO ATÉ  
MAIO/2011**

<b>VALOR RECEBIDO (R\$)</b>	<b>VALOR UTILIZADO (R\$)</b>	<b>RENDIMENTOS (R\$)</b>	<b>SALDO (R\$)</b>
---------------------------------	----------------------------------	------------------------------	------------------------

**PLANO DE TRABALHO INSTITUCIONAL – Convênio AUPEX BPT 2511/2010**

DESCRIÇÃO DAS ATIVIDADES/NATUREZA DAS DESPESAS	CUSTEIO (R\$)
--	---------------



**PROGRAMA NACIONAL DE COOPERAÇÃO ACADÊMICA - PROCAD/CAPES**

<b>TÍTULO DO PROJETO</b>	<b>COORDENADOR GERAL</b>	<b>COORDENADOR ASSOCIADAS</b>	<b>ÁREA DO PROJETO</b>	<b>PRAZO DE EXECUÇÃO</b>	<b>VALOR RECEBIDO (R\$)</b>
Elaboração de um modelo de audiodescrição para cegos a partir dos estudos de multimodalidade semiótica social e estudos da tradução	UFMG Profª Célia Maria Magalhães	UECE Profª Vera Lúcia Santiago Araújo	Letras Linguística	11/09/2008 a 10/09/2013	249.932,60
Cooperação e fortalecimento dos PPGs em Saúde Pública da UECE e da ESP/USP	USP Prof. Ivan França Junior				



**EDITAL CAPES 11/2009 – PROJETO PRÓ-EQUIPAMENTOS INSTITUCIONAL PERÍODO  
DE EXECUÇÃO DE NOVEMBRO DE 2009 A NOVEMBRO DE 2010  
PRORROGADO ATÉ 18/05/2011**

<b>CURSO</b>	<b>VALOR SOLICITADO (R\$)</b>	<b>VALOR APROVADO (R\$)</b>	<b>VALOR DO CORTE (R\$)</b>
MA Ciências da Computação	24.957,00	24.957,00	0,00
MA Ciências Físicas Aplicadas	25.149,00	25.149,00	0,00
MA Ciências Fisiológicas	58.400,00	58.400,00	0,00
MA + DO Ciências Veterinárias	75.000,00	75.000,00	0,00
MA Cuidados Clínicos e Saúde	26.390,00	9.000,00	17.390,00
MA Educação	31.618,00	30.399,00	1.219,00
MA Geografia	18.700,00	8.500,00	10.200,00
MA Lingüística Aplicada	25.630,00	19.800,00	5.830,00
MA Políticas Públicas e Sociedade	28.200,00	27.000,00	1.200,00
MA Saúde Pública + DO Saúde Coletiva	29.940,00	25.390,00	4.550,00
<b>TOTAL</b>	<b>343.929,00</b>	<b>303.595,00</b>	<b>40.389,00</b>

**PRESTAÇÃO DE CONTAS CONVENIO PRÓ-EQUIPAMENTO INSTITUCIONAL EDITAL  
11/2009**

<b>VALOR RECEBIDO (R\$)</b>	<b>VALOR UTILIZADO (R\$)</b>	<b>RENDIMENTOS (R\$)</b>	<b>SALDO (R\$)</b>
303.595,00	227.016,43	-	76.578,57

**EDITAL CAPES Nº 27/2010 – CONVENIO 45/2010 - PROJETO PRÓ-EQUIPAMENTOS  
INSTITUCIONAL CAPES/FUNCAP - PERÍODO DE EXECUÇÃO DE 01/2011 A 12/2011**

<b>CURSO</b>	<b>SOLICITADO CAPES R\$</b>	<b>APROVADO CAPES R\$</b>	<b>CORTE CAPES R\$</b>	<b>CONTRA- PARTIDA FUNCAP R\$</b>	<b>TOTAL R\$</b>
MA em Ciências da Computação	27.022,00	27.022,00	-	13.558,00	40.580,00
MA em Ciências Físicas Aplicadas	41.000,00	36.000,00	5.000,00	-	36.000,00
MA em Ciências Fisiológicas	31.300,00	21.800,00	9.500,00	10.000,00	31.800,00

**EDITAL N° 27/2010 - CONVENIO 45/2010 - CONTRAPARTIDA-FUNCAP  
PRÓ-EQUIPAMENTO INSTITUCIONAL - PRESTAÇÃO DE CONTAS**

<b>CURSO</b>	<b>VALOR RECEBIDO (R\$)</b>	<b>VALOR UTILIZADO (R\$)</b>	<b>SALDO DEVOLVIDO (R\$)</b>
1- Ciências da Computação	13.558,00	15.153,00	- 1.595,00
2- Ciências Fisiológicas	10.000,00	9.148,00	852,00
3- Cuidados Clínicos	11.800,00	8.142,00	3.658,00
4- Educação	22.500,00		

**CONVÊNIOS CELEBRADOS COM A FINEP**  
**PROJETO: IMPLANTAÇÃO DE INFRAESTRUTURA LABORATORIAL DE PESQUISAS**  
**ESTRATÉGICAS PARA O DESENVOLVIMENTO DO SEMI-ÁRIDO.**  
**PRAZO DE EXECUÇÃO: 06/12/2006 A 06/06/2010.**

ITENS	SUB-PROJETO	COORDENAÇÃO	VALOR (R\$)
01	Adequação de Infraestrutura Física para Implantação do LaboratóV8\$3,9872(o-0.30004(A)4.17943( (E)148385173(t)6.0992(ulF)1.3196t)-2.53846		

**PROJETO: APOIO A INFRAESTRUTURA DE PESQUISA DA UECE**  
**PRAZO DE EXECUÇÃO: DE 04/09/2009 A 04/04/2011**

ITENS	SUB-PROJETO	COORDENAÇÃO	VALOR (R\$)
01	Centro de Pesquisa e Transferência em		

**PROJETO CT INFRA ABRUEM – INCREMENTO DA QUALIDADE DE PESQUISA NÃO  
CONSOLIDADOS DA PÓS-GRADUAÇÃO NA UECE – QUALIPQPOS.  
PRAZO DE EXECUÇÃO: DE 18/04/2011 A 18/04/2013**

<b>ITENS</b>	<b>SUB-PROJETO</b>	<b>COORDENAÇÃO</b>	<b>VALOR FINEP (R\$)</b>	<b>VALOR CONTRAPARTIDA (R\$)</b>	<b>TOTAL (R\$)</b>
01	Rede de Pesquisa em Filosofia e Ciências Sociais	Prof. Giovani Jacó de Freitas	233.834,00	616.164,00	850.048,00
02	Implantação de Infra-estrutura de Pesquisa Básica e Aplicada em Doenças Crônica Não-infecciosas - INFRAPDCNI	Profª. Thereza Maria Magalhães Moreira	559.412,00	412.331,00	971.743,00
03	InfraEstrutura para Estudos das Mudanças Climáticas sobre o Nordeste Brasileiro: papel das Nuvens e aerossóis - INCLINA	Prof. Alexandre Araújo Costa	431.931,00	371.202,00	803.133,00
04	Tecnologias e Aprimoramento da Formação Docente - TAREFA	Profa. Marcília Chagas Barreto	269.274,00	98.710,00	367.984,00



**RELAÇÃO DOS PROJETOS FINEP/ UECE/IEPRO ENCERRADOS**

<b>TÍTULO DO PROJETO</b>	<b>COORDENADOR</b>	<b>PRAZO DE EXECUÇÃO</b>	<b>VALOR RECEBIDO (R\$)</b>	<b>RENDIMENTO (R\$)</b>	<b>VALOR UTILIZADO (R\$)</b>	<b>SALDO DEVOLVIDO (R\$)</b>
Melhoramento genético da espécie <i>L. vannamei</i> no NE do Brasil: estratégias para formação de plantéis com a diversidade genética existente	Prof. Rodrigo Maggioni	26/11/2004 a 26/02/2007	301.228,00	-	97.915,46	3.312,54
Aplicação de metodologias para o aprimoramento do processo de Ensino-Aprendizagem de Ciências – UECIÊNCIAS	Prof. Augusto Leite Coelho	2005 a 18/08/2007	432.475,00	52.111,22	338.561,60	146.025,00
Estrutura de Capacitação laboratorial de Pesquisa para o Semiárido	Prof. José Ricardo Figueiredo	28/09/2005 a 28/10/2009	851.308,00	103.313,18	864.618,60	57.002,58
Programa de Pós-Graduação em Ciências Veterinárias Produção de Caprinos Transgênicos para obtenção de Biofármacos de interesse em Medicina Humana	Profª Maria de Fátima Teixeira Prof. Vicente José de	02/02/2007 a 30/09/2008	175.000,00	16.167,01	189.502,18	1.060,78



### RECURSOS DE BOLSAS DOS CURSOS DE DOUTORADO

<b>CURSOS</b>	<b>DEMANDA SOCIAL - CAPES</b>	<b>FUNCAP</b>	<b>CNPq</b>
Doutorado em Biotecnologia	950.400,00	756.000,00	669.600,00
Doutorado em Geografia	43.200,00	108.000,00	

## **CURSOS DE MESTRADO PROFISSIONAL DA UECE EM ANDAMENTO EM 2011**

### **CONVÊNIOS PARA REALIZAÇÃO DE MESTRADOS ENCERRADOS**

<b>CONVENIO</b>	<b>VIGÊNCIA</b>	<b>INSTITUIÇÃO</b>
Intercambio e ampla cooperação – CMPPPP	05/2007 a 05/2010	UEPA/FUNECE/IEPRO
Intercambio e ampla cooperação – CMPPPP	09/2007 a 09/2010	UEPA/FUNECE/IEPRO

### **RECURSOS DE TAXAS RECEBIDAS PELA PROPGPq EM 2011**

**MESES**

**RECURSOS RECEBIDOS DE TAXAS DOS PROCESSOS SELETIVOS DE CURSOS DE  
PÓS-GRADUAÇÃO *STRICTO SENSU***

<b>CURSO</b>	<b>VALOR (R\$)</b>
--------------	--------------------

**CONVÊNIOS EM VIGÊNCIA DE CURSOS DE PÓS-GRADUAÇÃO *LATO SENSU***

<b>Nº</b>	<b>ÓRGÃO</b>	<b>VIGÊNCIA</b>
01	Associação Brasileira de Enfermagem - ABEn	Indeterminado
02	Instituto Federal de Educação, Ciência e Tecnologia do Ceará – UECE/IEPRO	2009 a 2013
03	Associação Brasileira de Odontologia - ACO	
04	Instituto Acus Natus – IAN	05/11/2009 a 05/11/2014

**CONVÊNIOS ENCERRADOS PARA REALIZAÇÃO DE *LATO SENSU***

<b>Nº</b>	<b>ORGÃO</b>	<b>VIGÊNCIA</b>
<b>01</b>	Secretaria do Trabalho e Desenvolvimento Social/UECE/IEPRO	10/09/2009 a 10/03/2011
<b>02</b>	Associação Cearense de Odontologia - ACO	Junh0/2011
01	Clube dos Diretores Lojistas – CDL	05/2010
02	Tribunal de Contas do Estado do Ceará UECE/ IEPRO	02/01/2009 a 02/03/2010
03	Fundo Nacional de Desenvolvimento da Educação – FNDE	2009 a 2010
04	Serviço Brasileiro de Apoio as Micro e Pequenas Empresas – SEBRAE	15/01/2008 a 15/01/2010
05	Clube dos Diretores Lojistas – CDL	05/2010
06	Tribunal de Contas do Estado do Ceará UECE/ IEPRO	02/01/2009 a 02/03/2010
07	Serviço Brasileiro de Apoio as Micro e Pequenas Empresas – SEBRAE	15/01/2008 a 15/01/2010

**CONVÊNIOS DIVERSOS CELEBRADOS**

<b>Nº</b>	<b>OBJETO DO CONVÊNIO</b>	<b>INSTITUIÇÃO</b>	<b>VIGÊNCIA</b>
01	Cooperação técnica	Universidad Ca re f 957 5494.67 4 4 re f 9.67 1337 4 ref0.125.16	

16	Intercambio e ampla cooperação – CMPPPP	UEAP/FUNECE/IEPRO	09/2007 a 09/2010
18	Doutorado Interinstitucional em Saúde Pública	Escola de Saúde Pública do Ceará/UFC/UECE	30/06/2006 a 30/12/2010
19	Programa Permanente Integrado	UFC/ UNIFOR/ UECE/ UVA	Indeterminado
20	Convenio de acordo de Cooperação	Université Lumière-Lyon 2	11/04/08 a 11/08/13
21	Convênio de assistência técnica e financeira	Banco do Nordeste	14/10/2009 a 14/10/2010
22	Cooperação Técnica, intercambio e assistência	Universidad Nacional de Quiles – Argentina	Indeterminado
23	Cooperação e intercambio Técnico-Científico	University of Wisconsin-Parkside – USA	Indeterminado
24	Cooperação e intercambio Técnico-Científico		

- Atualização da Normas que regulamenta os Curso e Programas de Pós-Graduação *Stricto Sensu* da UECE, aprovada por meio da Resolução nº 8232/2011-CONSU;
- Elaboração de Norma que regulamenta o Estágio de Docência dos Cursos e Programas de Pós-Graduação *Stricto Sensu* da UECE, aprovado pela Resolução Nº 821 /2011-CONSU;
- Elaboração da Norma de regulamenta a concessão de Notório Saber para fins de participação no corpo docente do *Lato Sensu*, aprovado pela Resolução Nº 822/2011-CONSU;
- Elaboração de Norma que regulamenta especificamente o Afastamento de Docente para Realização de Doutorado Interinstitucional–DINTER, aprovada por meio da Resolução Nº 807/2011–CONSU;
- Elaboração de Norma que regulamenta especificamente o Afastamento de Docentes para Realização de Pós-Doutorado, aprovado por meio da Resolução de Nº 805/2011– CONSU;
- Elaboração do Regimento Interno da Câmara de Ensino de Pós-Graduação *Stricto Sensu*, aprovado em reunião de 27 agosto de 2011;
- Coordenação do Projeto Pró-Equipamentos 2011, submetido à CAPES (Edital nº 025/2011), contemplando 16 Cursos/Programas (13 Mestrados e 3 Doutorados);
- Assessoramento e análise da atualização dos Planos de Afastamento de Docente para realização de Pós-Graduação e Pós-Doutorado–PAPGPD, período 2011-2013, de todas as Unidades Acadêmicas da UECE;
- Assessoramento e análise dos projetos político-pedagógicos de novos cursos de pós-graduação *stricto sensu*, submetidos ao APCN da CAPES: DO em Educação, DO em Linguística Aplicada, DO em Cuidados Clínicos em Saúde, DO em Ciências do Ambiente e do Clima (Associação Ampla UECE/UFC), CMA em Recursos Naturais, CMA Intercampi em Educação e Ciências, CMA em Arte e Culturas, CMA em Serviço Social, Trabalho e Questão Social e CMA em Ciência Animal.

### **3.1.2. Indicadores da Capacitação Docente**

Durante o período, foram emitidos 113 pareceres, distribuídos de acordo com as matérias explicitadas no gráfico e nos quadros abaixo.



**EMISSÃO DE PARECERES SOBRE AFASTAMENTO, INCENTIVO  
E PROMOÇÃO DOCENTE – 2011**

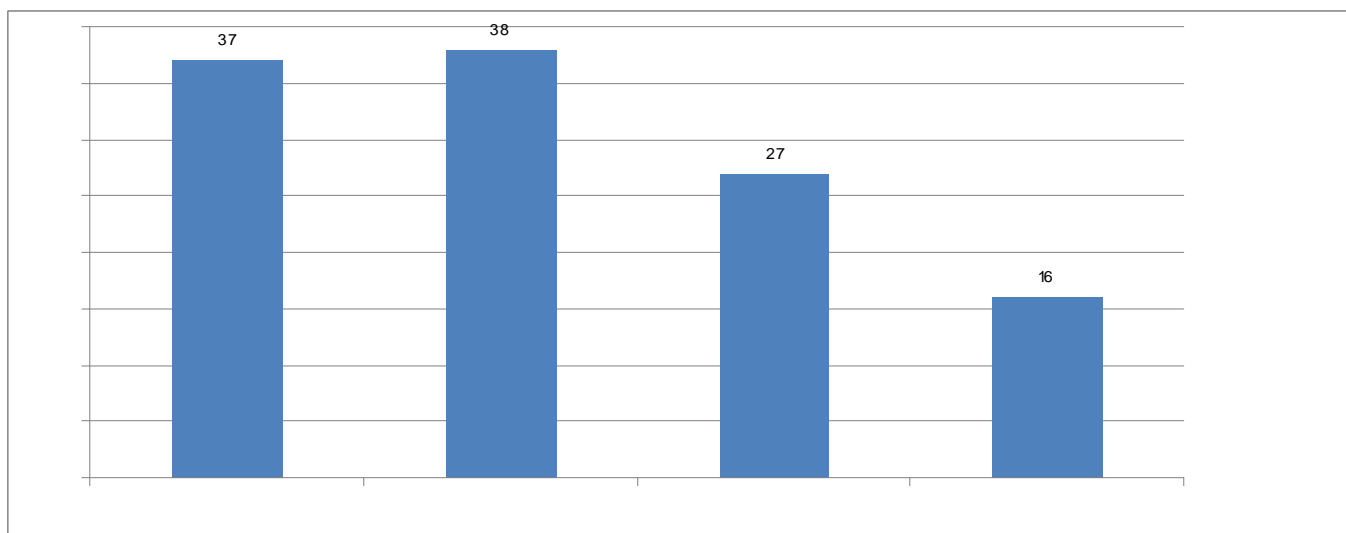

**EMISSÃO DE PARECERES SOBRE AFASTAMENTO, INCENTIVO E  
PROMOÇÃO DOCENTE – 2011**

<b>Cursos</b>	<b>Afastamento</b>	<b>Prorrogação Afastamento</b>	<b>Incentivo Profissional</b>	<b>Promoção Funcional</b>
Mestrado	0	1	2	0
Doutorado	26	37	16	16
Pós-doutorado	11	0 2		

**DOCENTES QUE SOLICITARAM AFASTAMENTO PARA CURSOS DE PÓS-GRADUAÇÃO E ESTÁGIO PÓS-DOCTORAL EM 2011**

<b>Professor</b>	<b>Mest.</b>	<b>Dout.</b>	<b>Pós-Doc.</b>	<b>Pesq. Sênior</b>	<b>Área</b>	<b>Instituição</b>
Sofia Lercher Vieira				X	Pedagogia	UCLA
João Tadeu de Andrade			X		Saúde em Contexto Interculturais	Toronto – Canadá
Humberto Marinho de Almeida		X			Geografia	UFF
Francisco José Gomes Damasceno		X			História Social	Universidade Nova Lisboa – Portugal
Robson Guimarães Sanabio		X			Engenharia de Materiais	UFRN
Silvana de Sousa Pinho		X			Sociologia	UFC
Adriana Teixeira Bastos		X			Administração	UNIFOR
Wilson Junior de Araújo Carvalho			X		Linguísticos	UFMG
Maria Irismar de Almeida			X		Epidemiologia	USP
Danusa Mendes Almeida		X			Educação	UFSCar
Gerson Luis Mareghello de Abreu		X			Ciências Morfológicas	UFC
Maurício Moreira Cardoso		X			Linguística	UFC
Cristiane Maria Marinho			X		Filosofia e História da Educação	UNICAMP
José Expedito Passos Lima			X		Filosofia	USP
José Társio Menezes Pinheiro		X			Linguística	UFC
Thiciane Mary Carvalho Teixeira		X			Ciência da Informação	UNESP
Claisa Andréa Silva de Freitas		X			Biotecnologia RENORBIO	UECE
Ivaneide Barbosa Ulisses		X			História	UFMG

José Carlos Vieira de Miranda		X			Química	UFRN
Maria Lucenir Jerônimo Chaves		X			Geografia	UECE
Janaína Andrade dos Santos		X			Ecologia e Recursos Naturais	UFC
Maria Célia de Freitas			X		Enfermagem	UFRJ
Antonio Ricardo Catunda de Oliveira		X			Educação	Universidade Técnica de Lisboa
José Wellington Dias Soares		X			História	

**PROFESSORES AFASTADOS PARA CURSAR  
DOUTORADO E PÓS-DOUTORADO, POR CENTRO/FACULDADE**

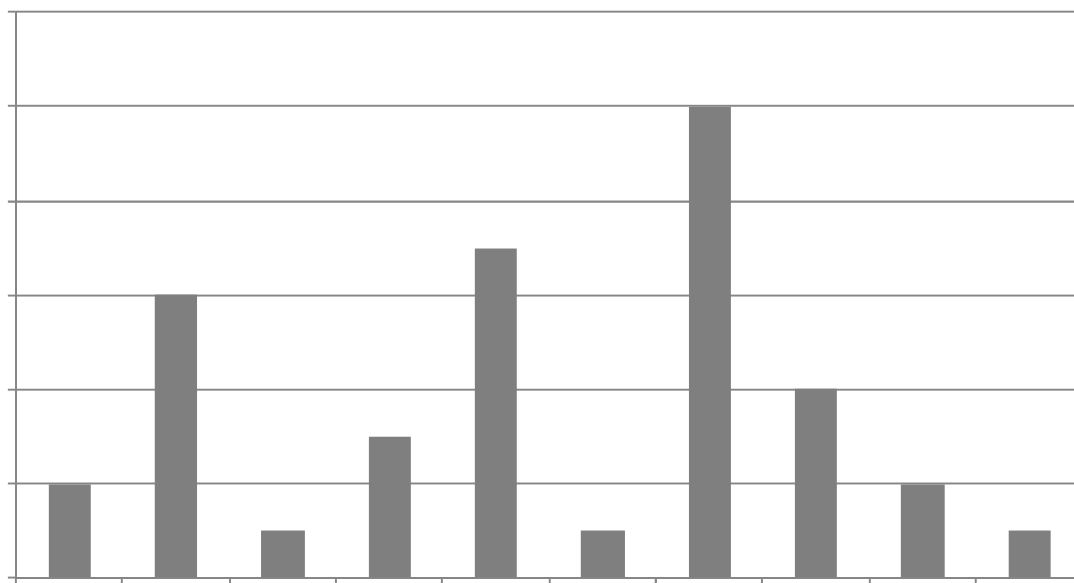

Dispensa do Funcionário Francisco Cláudio Lima de Brito das Atividades de setor responsável pela emissão de diplomas de mestres e doutores de Pós-Graduação, junto à PROPGPq	1
Designação da Funcionária Maria Neuci Gomes Moraes como responsável pela emissão de diplomas de mestres e doutores	1
Comissão Preparatória de Proposta de Estudo de Viabilidade de Gestão Ambiental e área de Proteção Ecológica do Campus do Itaperi, do Brejo do Riacho Alto da Coruja e da Lagoa Itaperoaba	1

- Portaria nº 12/2011 – Designa Comissão Preparatória de Proposta de Estudos de Viabilidade de Hestão Ambiental e Área de Protecç







## **NÚMEROS DE ALUNOS DE MESTRADOS ACADÊMICOS**

**ALUNOS**

### 3.1.9. Número de Bolsas Concedidas por Agência de Fomento

#### NÚMERO DE BOLSAS PARA PÓS-GRADUAÇÃO *STRICTO SENSU*, POR AGÊNCIA FINANCIADORA E MODALIDADE

AGÊNCIA FINANCIADORA	MODALIDADE	Nº
CAPES	Demanda Social/ Mestrado	177
	Demanda Social/ Doutorado	68
FUNCAP	Mestrado	103
	Doutorado	63
CNPq	Mestrado	22
	Doutorado	43
<b>TOTAL</b>		<b>476</b>

#### BOLSAS DE DOUTORADO, POR PROGRAMA, CONCEDIDAS PELA CAPES

DOUTORADO PRÓPRIO	CENTRO/ FACULDADE	Nº
1. Biotecnologia – Rede	<b>PROPGPq</b>	44
2. Programa de Pós-Graduação em Ciências Veterinárias – PPGCV		

**BOLSAS CONCEDIDAS PELA FUNCAP PARA DOUTORADO**

**DOUTORADO PRÓPRIO**

**CENTRO/  
FACULDADE**



**Conceito**

### 3.2.1. Turmas em Andamento

	<b>CURSO</b>	<b>TURMA</b>	<b>CENTRO</b>
01	Saúde Pública	25 <sup>a</sup>	
02	Saúde Pública	26 <sup>a</sup>	
03	Saúde Pública	28 <sup>a</sup>	
04	Terapias Tradicionais Chinesas	4 <sup>a</sup>	

---

49	Psicopedagogia Clínica e Institucional	18ª
50	Psicopedagogia Clínica e Institucional	19ª

### 3.2.2. Turmas Concluídas em 2011

	<b>CURSO</b>	<b>TURMA</b>	<b>CENTRO</b>
01	Saúde Pública	24 <sup>a</sup>	CCS
02	Educação Física Escolar	2 <sup>a</sup>	
03	Enfermagem Cardiovascular	8 <sup>a</sup>	
04	Saúde da Família	19 <sup>a</sup>	
05	Enfermagem em Centro de Terapia Intensiva	10 <sup>a</sup>	
06	Atividade Física: Aspectos Fisiológicos, Patológicos e Farmacológicos	1 <sup>a</sup>	
07	Saúde Mental	10 <sup>a</sup>	
08	Personal Training: Avaliação e Prescrição do Treinamento Personalizado	1 <sup>a</sup>	
09	Psicopedagogia Clínica e Institucional	17 <sup>a</sup>	CED
10	Língua Portuguesa e Literatura Brasileira	14 <sup>a</sup>	
11	Psicomotricidade: Abordagem Clínica e Educacional	8 <sup>a</sup>	CCT
12	Turismo e Meio Ambiente	6 <sup>a</sup>	CESA
13	Administração Hospitalar e Gestão da Qualidade em Sistemas de Saúde	5 <sup>a</sup>	
14	Direito Penal e Direito Processual Penal	2 <sup>a</sup>	
15	Estratégia e Gestão Empresarial	7 <sup>a</sup>	
16	Psicologia Organizacional e do Trabalho	2 <sup>a</sup>	
	<b>T O T A L</b>		<b>16</b>

### 3.2.3. Turmas Novas Aprovadas em 2011

	<b>CURSO</b>	<b>TURMA</b>	<b>CENTRO</b>
01	Saúde da Família	21 <sup>a</sup>	CCS
02	Atividade Física: Aspectos Fisiológicos, Patológicos e Farmacológicos	2 <sup>a</sup>	
03	Personal Training: Avaliação e Prescrição do Treinamento Personalizado	2 <sup>a</sup>	
04	Enfermagem em Gestão de Bloco Cirúrgico	2 <sup>a</sup>	
05	Ciências de Alimentos	6 <sup>a</sup>	
06	Saúde da Família	22 <sup>a</sup>	
07	Saúde Pública	27 <sup>a</sup>	
08	Fisiologia do Exercício Físico	2 <sup>a</sup>	
09	Educação Ambiental	6 <sup>a</sup>	
10	Vigilância Sanitária de Alimentos	13 <sup>a</sup>	
11	Enfermagem em Emergências	8 <sup>a</sup>	
12	Gestão da Qualidade em Serviços de Alimentação	8 <sup>a</sup>	
13	Enfermagem Obstétrica	13 <sup>a</sup>	
14	Saúde do Idoso	8 <sup>a</sup>	
15	Enfermagem em Nefrologia	10 <sup>a</sup>	
16	Ortodontia	6 <sup>a</sup>	
17	Enfermagem Médico Cirúrgico	18 <sup>a</sup>	
18	Saúde Mental	11 <sup>a</sup>	
19	Gestão, Auditoria e Perícias em Sistemas de Saúde	2 <sup>a</sup>	
20	Saúde Pública	28 <sup>a</sup>	
21	Enfermagem em Centro de Terapia Intensiva	12 <sup>a</sup>	
22	Implantodontia	11 <sup>a</sup>	
23	Saúde Mental	12 <sup>a</sup>	
24	Ortodontia	7 <sup>a</sup>	



25	Saúde da Família	23 <sup>a</sup>	CED
26	Enfermagem Cardiovascular	10 <sup>a</sup>	
27	Psicopedagogia Clínica e Institucional	20 <sup>a</sup>	
28	Psicopedagogia Clínica e Institucional	21 <sup>a</sup>	
29	Psicopedagogia Clínica e Institucional	22 <sup>a</sup>	
30	Educação Inclusiva	8 <sup>a</sup>	
31	Ensino de Matemática	17 <sup>a</sup>	
32	Gestão Escolar	25 <sup>a</sup>	
33	Língua Portuguesa e Literatura Brasileira	15 <sup>a</sup>	
34	Psicomotricidade Clínica e Educacional	9 <sup>a</sup>	
35	Metodologia do Ensino de História	11 <sup>a</sup>	
36	Psicologia Organizacional e do Trabalho	4 <sup>a</sup>	
37	Psicologia Organizacional e do Trabalho	5 <sup>a</sup>	
38	Serviço Social, Políticas Públicas e Direitos Sociais	6 <sup>a</sup>	
39	Serviço Social, Políticas Públicas e Direitos Sociais	7 <sup>a</sup>	
40	Auditoria em Saúde	7 <sup>a</sup>	
41	Administração Hospitalar e Gestão da Qualidade em Sistemas de Saúde	7 <sup>a</sup>	



**CENTRO DE HUMANIDADES - CH**

<b>CURSOS</b>	<b>NÚMERO</b>
Ensino de Língua Portuguesa	12
Filosofia Moderna do Direito	01
Formação de Tradutores	08
O Ensino da Literatura Brasileira	01
<b>T O T A L</b>	<b>22</b>

**CENTRO DE CIÊNCIAS DA SAÚDE – CCS**

<b>CURSOS</b>	<b>NÚMERO</b>
Atividade Física	14
Bioquímica e Biologia Molecular	06
Ciências de Alimentos	02
Ecoturismo	01
Educação Ambiental	05
Educação Física Escolar	06
Enfermagem Cardiovascular	06
Enfermagem Clínica: Aspectos Farmacológicos e Patológico	10
Enfermagem do Trabalho	25
Enfermagem em Estomaterapia	04
Enfermagem em Emergências	05
Enfermagem em Nefrologia	07
Enfermagem Médico-Cirúrgico	04
Enfermagem Obstétrica	21
Fisiologia do Exercício Físico	08
Gestão de Bloco Cirúrgico	02
Gestão de Qualidade em Serviço de Alimentação	04

**CENTRO DE EDUCAÇÃO – CED**

<b>CURSOS</b>	<b>NÚMERO</b>
Alfabetização de Crianças	03
Alfabetização e Direção Escolar	01
Arte e Educação	01
Avaliação Educacional	01
Comunicações Virtuais de Aprendizagem em Informática na Educação	01
Docência do Ensino Superior	01
Docência nos Anos Iniciais do Ensino Fundamental	06
Educação Ambiental	01
Educação Especial	01
Educação Inclusiva	16
Educação Infantil	10
Educação Profissional	02
Ensino de Matemática	23
Formação de Formadores	14
Gestão Escolar	28
Língua Portuguesa e Literatura Brasileira	05
Metodologia do Ensino de Artes	13
Metodologia do Ensino de História	12
Metodologia do Ensino de 1º Grau	01
Metodologia do Ensino Fundamental e Médio	01
Planejamento e Gestão Educacional	06
Psicomotricidade numa Abordagem Clínica e Institucional	03
Psicopedagogia	03
Psicopedagogia Clínica e Institucional	30
<b>T O T A L</b>	<b>192</b>

**CENTRO DE CIÊNCIAS E TECNOLOGIA - CECITEC**

<b>CURSOS</b>	<b>NÚMERO</b>
Educação Especial	02
<b>T O T A L</b>	<b>02</b>

**FACULDADE DE EDUCAÇÃO, CIÊNCIAS E LETRAS DE IGUATU - FECLI**

**CURSOS**

**iEL.0992(a)4442 714. /R9 11.02 7**

### 3.2.9 - Indicadores

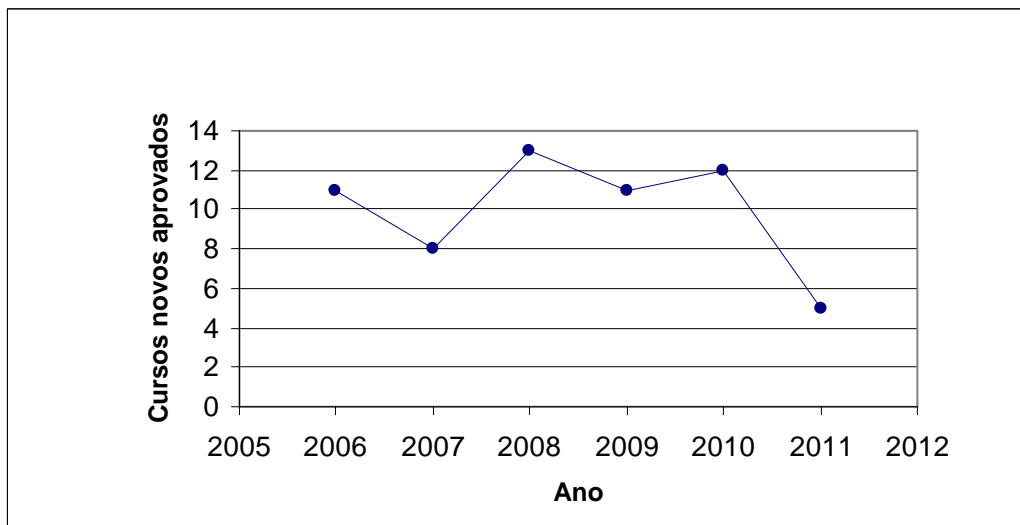

**Número de alunos de Especialização em andamento  
por Centros/Faculdades em 2011**

**Projetos de Cursos de Especialização criados entre 2005 e 2011**

#### **4 DIRETORIA DE PESQUISA**



7. Programa de Iniciação Artística – IA/UECE – fomentado pela própria instituição.
8. Programa Voluntário de Iniciação Científica – PROVIC/UECE – sem financiamento.

Os programas de iniciação científica contaram com 803 alunos cadastrados, vinculados a 246 projetos de pesquisa e coordenados por 205 professores-orientadores, conforme pode ser visualizado nas tabelas abaixo.

**DISTRIBUIÇÃO DOS ALUNOS NOS PROGRAMAS DE INICIAÇÃO CIENTÍFICA DA UECE, DURANTE O ANO DE 2011**

GRANDE ÁREA	PROGRAMAS DE INICIAÇÃO CIENTÍFICA								TOTAL
	PIBIC/ CNPq	PIBITI / CNPq	PIBIC- AF/ CNPq	PIBIC- EM/ CNPq	ICT/ FUNCAP	IC/ UECE	IA/ UECE	PROVIC/ UECE	



**DISTRIBUIÇÃO DE ORIENTADORES, PROJETOS E BOLSISTAS, POR ÁREA DE CONHECIMENTO, CADASTRADOS NO PIBIC-AF\CNPq**

<b>GRANDE ÁREA</b>	<b>ORIENTADORES</b>	<b>PROJETOS</b>	<b>BOLSISTAS</b>
Ciências Exatas e da Terra	1	1	1
Ciências Sociais Aplicadas	1	1	1
<b>TOTAL</b>	<b>2</b>	<b>2</b>	<b>2</b>

**DISTRIBUIÇÃO DE ORIENTADORES, PROJETOS E BOLSISTAS, POR ÁREA DE CONHECIMENTO, CADASTRADOS NO PIBIC-EM\CNPq**

<b>GRANDE ÁREA</b>	<b>ORIENTADORES</b>	<b>PROJETOS</b>	<b>BOLSISTAS</b>
Ciências Biológicas	5	11	29
Ciências Exatas e da Terra	9	16	37
Ciências Humanas	1	1	3
<b>TOTAL</b>	<b>15</b>	<b>28</b>	<b>69</b>

**DISTRIBUIÇÃO DE ORIENTADORES, PROJETOS E BOLSISTAS, POR ÁREA DE CONHECIMENTO, CADASTRADOS NO IA/UECE**

<b>GRANDE ÁREA</b>	<b>ORIENTADORES</b>	<b>PROJETOS</b>	<b>BOLSISTAS</b>
Ciências Humanas	1	1	5

**DISTRIBUIÇÃO DE ORIENTADORES, PROJETOS E BOLSISTAS, POR ÁREA DE CONHECIMENTO, CADASTRADOS NO ICT/FUNCAP**

**DISTRIBUIÇÃO DE ORIENTADORES, PROJETOS E BOLSISTAS, POR ÁREA DE CONHECIMENTO, CADASTRADOS NO IC/UECE**

<b>GRANDE ÁREA</b>	<b>ORIENTADORES</b>	<b>PROJETOS</b>	<b>BOLSISTAS</b>
Ciências Agrárias	10	10	11
Ciências Biológicas	19	19	19
Ciências Exatas e da Terra	25	25	25

**DISTRIBUIÇÃO DE ORIENTADORES, PROJETOS E VOLUNTÁRIOS, POR ÁREA DE CONHECIMENTO, CADASTRADOS NO PROVIC/UECE**

#### **4.2. Grupos de Pesquisa**

A Diretoria de Pesquisa é responsável pela certificação dos grupos de pesquisa da UECE no Diretório de Grupos de Pesquisa do Conselho Nacional de Desenvolvimento Científico e Tecnológico - CNPq. As principais informações sobre os Grupos de Pesquisa podem ser obtidas diretamente de relatório gerado pelo Diretório de Grupos do CNPq (<http://www.cnpq.br>).

**GRUPOS DE PESQUISA DA UECE CERTIFICADOS NO DIRETÓRIO NACIONAL  
DOS GRUPOS DE PESQUISA, POR ÁREA DE CONHECIMENTO**

<b>ÁREA DE CONHECIMENTO</b>	<b>2008</b>	<b>2010</b>	<b>2011</b>
Ciências Agrárias	13	15	15
Ciências Biológicas	11	13	14
Ciências da Saúde	17	22	25
Ciências Exatas e da Terra	11	14	17
Ciência Humanas	30	42	46
Ciências Sociais Aplicadas	4	8	10
Engenharias	2	7	7
Linguística, Letras e Artes	4	8	10
<b>TOTAL</b>	<b>92</b>	<b>129</b>	<b>144</b>





**ÁREA: CIÊNCIAS DA SAÚDE**

<b>Nº</b>	<b>GRUPO DE PESQUISA</b>	<b>LÍDER</b>
1)	Tecnologia para o Cuidado Clínico da Dor e Cuidados Paliativos	Ana Cláudia Souza Leite
2)	Cultura, Saberre u(C)3.56008(u)-0.299 u(C)3.56008nR-4.7781935(rre u(C)3.56008(u)-0.299 áJ 239.783 0 Td [	



**ÁREA: CIÊNCIAS EXATAS E DA TERRA**

<b>Nº</b>	<b>GRUPO DE PESQUISA</b>	<b>LÍDER</b>
1)	Educação em Química	Airton Marques da Silva
2)	Mudanças Climáticas, Variabilidade Climáticas e seus Impactos	Alexandre Araújo Costa
3)	Síntese e Caracterização de Compostos Inorgânicos	Augusto Leite Coelho
4)	Desenvolvimento de Metodologias Analíticas	Carlos Emanuel de C. Magalhães
5)	Física da Atmosfera	Carlos Jacinto de Oliveira
6)	Biotecnologia Ambiental	Carlúcio Roberto Alves
7)	Química de Produtos Naturais e Materiais	Edinilza Maria Anastácio Feitosa
8)	Gestão Integrada da Zona Costeira	Fábio Perdigão Vasconcelos
9	Biotecnologia em Recursos Naturais	Francisco Ernani Alves Magalhães
10)	Aerossóis e Modelagem de Meio Ambiente	Gerson Paiva Almeida
11)	Sistemas Costeiros e Oceânicos	Jáder Onofre de Moraes
12)	Educação e Ciências da Natureza	José Ossian Gadelha de Lima
13)	Física Teórica	Marcony Silva Cunha
14)	Semiárido Brasileiro e o Contexto Geoambiental	Maria Lúcia Brito da Cruz
15)	Otimização para Sistemas de Processos	Plácido Rogério Pinheiro
16)	Energias Alternativas	Rui Carlos Barros da Silva
17)	Química de Produtos Naturais	Selene Maia de Moraes

**ÁREA: CIÊNCIAS HUMANAS**

<b>Nº</b>	<b>GRUPO DE PESQUISA</b>	<b>LÍDER</b>
1)	Laboratório de Estudos de População	Adelita Neto Carleial
2)	Atualidade do Pensamento de Herbert Marcuse	Alberto Dias Gadanha
3)	Políticas de Cultura e de Comunicação	Alexandre de Almeida Barbalho
4)	Práticas Urbanas	Antônio de Pádua S. de Freitas
5)	Globalização, Agricultura e Urbanização	Denise de Souza Elias
6)	Metafísica e Estética	Eduardo Jorge O. Triandópolis
7)	A Fundamentação Política em Benedictus de Spinoza	Emanuel Angelo da R. Fragoso
8)	A Questão da Liberdade na Ética de Benedictus de Spinoza	Emanuel Angelo da R. Fragoso
9)	História, Cultura e Natureza	Francisco Carlos Jacinto Barbosa
10)	Políticas Sociais, Trabalho e Cidadania	Francisco Horácio da Silva Frota
11)	História e Culturas	Francisco José G. Damasceno
12)	Democracia e Globalização	Francisco Josênio C. Parente
13)	Educação Especial	Geandra Claudia Silva Santos
14)	Confiabilidade e Violência	Geovani Jacó de Freitas
15)	Oralidade, Cultura e Sociedade	Gisafran Nazareno Mota Jucá
16)	Educação, Cultura Escolar e Sociedade	Isabel Maria Sabino de Farias
17)	História, Memória, Sociedade e Ensino	Isaíde Bandeira Silva
18)	Filosofia Medieval	Jan Gerard Joseph ter Reegen
19)	Tecnologia Educacional e Software Livre	João Batista Carvalho Nunes
20)	Dialética e Teoria Crítica da Sociedade	João Emiliano F. de Aquino
21)	Trabalho, Educação, Estética e Sociedade	José Deribaldo G. dos Santos
22)	Etnicidade	Joubert Max M. Piorski Aires
23)	Grupo Interdisciplinar Norte e Nordeste de Estudos e Pesquisas em Representações Sociais	Lia Matos Brito de Albuquerque
24)	Conjuntura e Idéias Políticas	Lucili Grangeiro Cortez
25)	Práxis, Educação e Formação Humana	Lucíola Andrade Maia
26)	Sistemas Técnicos e Espaço	Luiz Cruz Lima
27)	Turismo, Território e Cultura	Luzia Neide Menezes T. Coriolano

28)	Natureza, Ciência e Sociedade	Makarius Oliveira Tahim
29)	Matemática e Ensino	Marcília Chagas Barreto
30)	Direitos Humanos e Políticas de Segurança Pública	Maria Glauciria Mota Brasil
31)	Gênero, Família e Geração nas Políticas Sociais	Maria Helena Frota
32)	Docência no Ensino Superior e na Educação Básica	Maria Socorro Lucena Lima
33)	Trabalho, Educação e Luta de Classes	Maria Susana V. Jimenez
34)	Walter Benjamin e a Filosofia Contemporânea	Maria Terezinha de C. Callado
35)	Ética e Direitos Humanos	Marly Carvalho Soares
36)	Um Olhar Interdisciplinar sobre a Subjetividade Humana	Marly Carvalho Soares
37)	Educação, Formação Docente e Representações Sociais	Marly Medeiros de Miranda
38)	Espaço, Cultura e Educação	Raimundo Elmo de Paula Vasconcelos Júnior
39)	Literatura de Massa: os Romances Sentimentais e o Imaginário Feminino	Roberta Manuela Barros de Andrade
40)	Ética, Educação e formação Humana	Rosa Maria Barros Ribeiro
41)	Gestão Pública e Desenvolvimento Urbano	Rosângela Maria Costa Fernandes
42)	Arqueologia e Estudos da Antiguidade	Silvia Márcia Alves Siqueira
43)		

**ÁREA: ENGENHARIAS**

**ÁREA: LINGUÍSTICA, LETRAS E ARTES**

**BOLSISTAS DE PRODUTIVIDADE PQ/CNPQ (2009 – 2011)  
POR ÁREA DE CONHECIMENTO**

<b>ÁREA DE CONHECIMENTO</b>	<b>PQ-2009</b>	<b>PQ-2010</b>	<b>PQ-2011</b>
---------------------------------	----------------	----------------	----------------

<b>Nº</b>	<b>NOME</b>	<b>NÍVEL</b>	<b>ÁREA</b>
1	Alexandre Araújo Costa	PQ-2	Geociências
2	Ana Maria Sampaio Assreuy	PQ-2	Farmacologia
3	Ana Paula Ribeiro Rodrigues	PQ-2	Medicina Veterinária
4	Ana Sílvia Rocha Ipiranga	PQ-2	Administração
5	Andrea Caprara	PQ-2	Saúde Coletiva
6	Claudia Maria Leal Bevilaqua	PQ-1	Medicina Veterinária
7	Consuelo Helena Aires de Freitas	PQ-2	Enfermagem
8	Davide Rondina	PQ-2	Medicina Veterinária
9	Denise de Souza Elias	PQ-1D	Geografia
10	Fábio Perdigão Vasconcelos	PQ-2	Engenharia Sanitária
11	Helena Alves de Carvalho Sampaio	PQ-2	Nutrição
12	Jáder Onofre de Moraes	PQ-1A	Oceanografia
13	José Ferreira Nunes	PQ-1D	Medicina Veterinária
14	José Henrique Leal-Cardoso	PQ-1B	Fisiologia
15	José Ricardo de Figueiredo	PQ-1B	Medicina Veterinária
16	Lúcia Daniel Machado da Silva	PQ-1C	Medicina Veterinária
17	Luzia Neide Menezes Teixeira Coriolano	PQ-2	Turismo
18	Manassés Claudino Fonteles	PQ-1A	Farmacologia
19	Marcos Fábio Gadelha Rocha	PQ-1D	Microbiologia
20	Marcos José Negreiros Gomes	PQ-2	Engenharia de Produção
21	Maria Fátima da Silva Teixeira	PQ-2	Medicina Veterinária
22	Maria Glaucíria Mota Brasil	PQ-2	Serviço Social
23	Maria Salete Bessa Jorge	PQ-1C	Enfermagem
24	Maria Veraci Oliveira Queiróz	PQ-2	Enfermagem
25	Nilberto Robson Falcão do Nascimento	PQ-2	Farmacologia
26	Selene Maia de Moraes	PQ-2	Química
27	Sílvia Maria Nóbrega-Therrien	PQ-2	Educação
28	Sofia Lerche Vieira	PQ-1C	Educação
29	Thereza Maria Magalhães Moreira	PQ-2	Enfermagem
30	Vera Lúcia Santiago Araújo	PQ-2	Linguística
31	Vicente José de Figueirêdo Freitas	PQ-2	Medicina Veterinária

**BOLSISTAS DE DESENVOLVIMENTO TECNOLÓGICO DT/CNPq, POR NÍVEL E  
ÁREA DE CONHECIMENTO**

<b>Nº</b>	<b>NOME</b>	<b>NÍVEL</b>	<b>ÁREA</b>
1	Carlúcio Roberto Alves	DT-2	Química
2	Joaquim Celestino Júnior	DT-2	Computação
3	Maria Izabel Florindo Guedes	DT-2	Biotecnologia

No ano de 2011 tramitaram no Núcleo de Pesquisa da PROPGPq 107 processos, assim distribuídos:

**PROCESSOS QUE TRAMITARAM NO NÚCLEO DE PESQUISA  
DA PROPGPq EM 2011**

<b>Natureza do processo</b>	<b>Número</b>
Projeto de Pesquisa	80
Grupo de Pesquisa	14
Registro de Laboratório	26
Outros	2
<b>TOTAL</b>	<b>122</b>

### 4.3. Câmara de Pesquisa

A Câmara de Pesquisa, vinculada à Diretoria de Pesquisa, desenvolve atividades de assessoramento, planejamento e homologação, dentro de suas atribuições. As reuniões da Câmara ocorrem mensalmente e são presididas pelo Diretor de Pesquisa ou pelo Diretor de Pesquisa.

#### MEMBROS DA CÂMARA DE PESQUISA POR ÁREA DE CONHECIMENTO

<b>ÁREA</b>	<b>NOME</b>
Ciências Agrárias	Vicente Figueirêdo Freitas
	Luciano Machado da Silva
	Regalhões de Oliveira
Ciências Biológicas	Patric Quinet
	Luciana Gonçalves Pereira
	Roberto Robson Falcão do Nascimento
	Silvia Maria Nóbrega-Therrien Lucilane Maria Sales da Silva

No ano de 2011, a Câmara de Pesquisa participou do processo seletivo dos programas de iniciação científica de ICT/FUNCAP, IC/UECE, IA/UECE, PIBIC/CNPq, PIBIC-AF/CNPq, PIBITI/CNPq, PIBIC-EM/CNPq e PROVIC/UECE, julgando os projetos de pesquisa e homologando as fichas de qualificação de orientador. Os relatórios dos processos seletivos realizados em janeiro/fevereiro (ICT/FUNCAP, IC/UECE e IA/UECE), junho-julho (PIBIC/CNPq, PIBIC-AF/CNPq e PROVIC/UECE), agosto-setembro (PIBITI/CNPq) e janeiro-fevereiro (PIBIC-EM/CNPq).

No mês de dezembro de 2011 a Câmara de Pesquisa julgou os mesmos documentos, só que para a seleção dos programas ICT/FUNCAP, IC/UECE e IA/UECE, cujas bolsas entrarão em vigência em março de 2012, e terão duração de 12 meses.

#### **4.4. XVI Semana Universitária da UECE**

Entre os seis eventos realizados por ocasião da XVI Semana Universitária da UECE, dois destacam-se: o XX Encontro de Iniciação Científica e o XVII Encontro de Pesquisadores. Durante a XVI Semana Universitária foram inscritos resumos nos dois encontros acima referidos um total de 2.499, nas várias áreas de conhecimento.

Anualmente a PROPGq lança as Chamadas Públicas do “Prêmio Melhor Trabalho de Iniciação Científica” nas modalidades oral e painel. Na XVI Semana Universitária da UECE foram premiados os seguintes trabalhos por modalidade, conforme listados abaixo:

**RESUMOS INSCRITOS NOS ENCONTROS DE INICIAÇÃO CIENTÍFICA E NO  
ENCONTRO DE PESQUISADORES REALIZADOS DURANTE A XVI SEMANA  
UNIVERSITÁRIA DA UECE**

<b>ÁREA DE CONHECIMENTO</b>	<b>PESQUISADORES</b>		<b>INICIAÇÃO CIENTÍFICA</b>		<b>INICIAÇÃO ARTÍSTICA</b>
	Oral	Painel	Oral	Painel	

Anualmente a PROPGq lança as Chamadas Públicas do “Prêmio Melhor Trabalho de Iniciação Científica” nas modalidades oral e painel. Na XVI Semana Universitária da UECE foram premiados os seguintes trabalhos por modalidade, conforme listados abaixo:

**PREMIAÇÃO DA XVI SEMANA UNIVERSITÁRIA: MODALIDADE ORAL**

<b>COLOCAÇÃO</b>	<b>TÍTULO</b>	<b>AUTOR (A)</b>	<b>ORIENTADOR (A)</b>
<b>CIÊNCIAS EXATAS E DA TERRA</b>			
1º lugar	Corrosão do cobre em meio citrato a diferentes pH	Jhonyson Arruda Carvalho	Rui Carlos Barros da Silva
2º lugar	Avaliação dos modelos do CMIP5 na região das Américas tropicais	Sullyandro Oliveira Guimarães	Alexandre Araújo Costa
<b>CIÊNCIAS BIOLÓGICAS</b>			
1º lugar	Efeito da <i>Echinodorus macrophyllus</i> Michelli sobre a diurese e nefrotoxicidade induzida pela gentamicina em ratos	Keciany Alves de Oliveira	Andrelina Noronha Coelho de Souza
2º lugar	Citotoxicidade de actinomicetos recuperados do sedimento da Baía do Mucuripe, Ceará, Brasil	Larissa Alves Guimarães	Letícia Veras Costa Lotufo
<b>CIÊNCIAS DA SAÚDE</b>			
1º lugar	Mães de crianças com cardiopatias: percepção do cuidado de Enfermagem	Ana Cleide Silva Rabelo	



**PREMIAÇÃO DA XVI SEMANA UNIVERSITÁRIA: MODALIDADE PAINEL**

<b>COLOCAÇÃO</b>	<b>TÍTULO</b>	<b>AUTOR (A)</b>	<b>ORIENTADOR (A)</b>
<b>CIÊNCIAS EXATAS E DA TERRA</b>			

1º LUGAR	Estudo biológico do ácido ursólico, isolado e caracterizado da espécie <i>Duranta repens aurea</i> na car		
----------	---	--	--

<b>CIÊNCIAS SOCIAIS APLICADAS</b>			
1º LUGAR	Influência da economia consumista e dos meios de comunicação de massa na infância	Mabel Gonçalves da Silva	Irapuan Peixoto Lima Filho
2º LUGAR	Reforma sanitária brasileira: uma construção coletiva	Hevelanya Albano de Sousa	Maria Cristina de Queiroz Nobre
<b>CIÊNCIAS HUMANAS</b>			
1º LUGAR	Imaginações geográficas: a utilização de filmes no Ensino de Geografia	Naiana Paula Lucas dos Santos	Raimundo Elmo de Paula Vasconcelos Júnior
2º LUGAR	O Grupo de Oração Espírito Santo das Águas e a sacralização do espaço na Avenida Beira Mar	Giovanna Lima Santiago Carneiro	Gerson Augusto de Oliveira Júnior
<b>LINGUÍSTICA, LETRAS E ARTES</b>			
1º LUGAR	Literatura infantil e ludicidade: a arte de contar e encantar	Ana Nádia Timbó Batista	Edna Carlos de Almeida Holanda

A XVI Semana Universitária permitiu a realização de 78 minicursos, dos quais 60 foram coordenados pela Diretoria de Pesquisa da PROPGPq:

<b>Nº</b>	<b>MINICURSO</b>	<b>INSTRUTOR</b>	<b>PERÍODO</b>
1.	Letramento funcional em Saúde e Nutrição como indicador no planejamento de ações educativas	Helena Alves de Carvalho Sampaio	22 a 24/11/2011
2.	Ação renal de peptídeos reguladores da homeostase hidrossalina	Lucília Maria Abreu Lessa	22 a 24/11/2011
3.	Genoma humano V37.2: novidades e aprimoramentos	Diana Magalhães de Oliveira	22 a 24/11/2011
4.	Aspectos atuais do papel fisiológico do tecido adiposo: o efeito do exercício físico	Ariclécio Cunha de Oliveira	22 a 24/11/2011
5.	Educação socialista e filosofia da práxis	José Rômulo Soares	22 a 23/11/2011
6.	Novo PNE: os termos do PL 8.035/2010 e os termos da crítica	Raquel Dias Araujo	22 a 23/11/2011
7.	Plano amostral em pesquisas quantitativas: em enfoque dirigido à projetos de pesquisa com seres humanos	Paulo César de Almeida	22/11/2011

11.	Brasil		
-----	--------	--	--

		Fraga	
37.	Introdução à antropologia da alimentação	Gerson Augusto de Oliveira Junior	22 a 24/11/2011
38.	Noções de primeiros socorros na Educação Física escolar	Raquel Felipe de Vasconcelos Carneiro	22 a 23/11/2011
39.	Religião e movimento operário no Ceará da Primeira República: espiritualistas entre libertários e socialistas	Marcos Jose Diniz Silva	22 a 24/11/2011
40.	Produtos apícolas como alimentos funcionais	Maria da Conceição Tavares Cavalcanti Liberato	22 a 24/11/2011
41.	Tempos e espaços da fortaleza contemporânea	Wellington Ricardo Nogueira Maciel	22 a 24/11/2011
42.	Quem conta um conto aumenta um mito: o imaginário político brasileiro em Machado de Assis	João Paulo Bandeira de Souza	22 a 24/11/2011
43.	O uso dos conceitos e dos conceitos geográficos nos primeiros anos de escolarização	Lêda Vasconcelos Carvalho	22 a 24/11/2011
44.	Manejo e clínica de animais selvagens	Lúcia de Fátima Lopes dos Santos	22 a 24/11/2011
45.	O que vem a ser “cultura popular”? pensando um conceito plástico a partir da arte naif e do humor	Gerciane Maria da Costa Oliveira	22 a 24/11/2011
46.	Prevenção e socorro civil (psc) primeiros socorros	Francisca Gomes Montezuma	22 a 24/11/2011
47.	Pesquisa qualitativa com o software NVIVO9	Maria Zenilda Costa	22 a 24/11/2011
48.	Avaliação de sistemas: um exame crítico acerca das políticas educacionais no Brasil	Maria Cleide da Silva Barroso	22 a 24/11/2011
49.	Degradação ambiental e a crise estrutural		

60.	Pesquisa com criança: entre a sensibilidade e as técnicas	Hermano Machado Ferreira Lima	22 a 24/11/2011
-----	---	----------------------------------	-----------------

### Atividades realizadas durante a XVI Semana Universitária

Atividade	Nº
Mesas Redonda	05
Oficinas	12
Minicursos	85
Mostra Cultura	02
Conferências/Palestras/ Seminários	09
Apresentações Culturais	21
<b>TOTAL</b>	<b>134</b>

### Número total de participantes por atividades/eventos

Atividades/Eventos	Total
XX Encontro de Iniciação Científica	1.674
XVII Encontro de Pesquisadores	810
XIII Encontro de Iniciação a Docência (Monitoria e PIBID)	506
Encontro do Instituto do Movimento Operário–IMO	63

# PRÓ-REITORIA DE EXTENSÃO (PROEX)

## A P R E S E N T A Ç Ã O

O Relatório de Gestão consiste em um instrumento que contempla, de forma descritiva e analí

valorizando seus saberes e incorporando seus problemas e demandas a processos de produção de conhecimento e de intervenção socialmente referenciados, a fim de garantir o acesso das populações, principalmente das excluídas, a bens culturais, científicos, econômicos, artísticos e tecnológicos.

Com base nestes pressupostos, buscou-se desenvolver as ações extensionistas da Universidade enquanto processos educativos, culturais e científicos que articulam, de forma indissociável, o ensino e a pesquisa e viabilizam a relação transformadora entre Universidade e Sociedade. A ação extensionista possibilita assegurar o cumprimento da missão de responsabilidade social e, ao mesmo tempo, propiciar à comunidade acadêmica a oportunidade de elaboração da práxis a partir da realidade social.

São utilizadas distintas modalidades de ações extensionistas na UECE, assim definidas:

### **PROGRAMA**

O Programa de Extensão abrange o universo de ações extensionistas similares que são agrupadas sob um mesmo título, caracterizando-se por serem mais abrangentes e reunirem projetos com o mesmo objetivo.

### **PROJETO**

Os Projetos de Extensão Universitária são caracterizados por um conjunto de atividades sistemáticas e bem definidas, organizados em uma sequência clara e lógica, contendo objetivos concretos, específicos e operacionais. O projeto se refere sempre à produção de determinado bem ou serviço.

### **CURSOS**

Conjunto de ações pedagógicas, de caráter teórico e/ou prático, ofertados nas modalidades presencial ou a distância, com carga horária e processo de avaliação formal. (inclui: oficina, workshop, laboratório e treinamentos).

### **EVENTOS**

São ações que envolvem organização, promoção ou atuação, implicando em apresentação pública, livre ou para clientela defin





<b>DESCRIÇÃO</b>	<b>BENEFICIADOS</b>
Programas	29.505
Projetos	76.479
Prestação de serviços	3.230
<b>TOTAL</b>	<b>109.214</b>

Com base nos pressupostos referidos na apresentação

possibilitou uma maior integração universidade-empresa e o cumprimento do papel da Universidade de prover acesso do aluno a oportun

Ampliação e qualificação da infra-estrutura e de equipamentos da PROEX – iniciação da reforma de um espaço próprio para a coordenação e realização de Cursos de Extensão na área de Direitos Humanos, no Campus do Itaperi e a aquisição de um transporte próprio, com recursos advindos de doação da COELCE, destinado prioritariamente ao Campus Experimental de Pacoti foram também importantes conquistas neste período.

A prospecção e incorporação de Parceiros – O trabalho parceiro constituiu uma marca sempre presente, a partir da prospecção de importantes instituições que se aliaram à universidade e contri

valorização do esforço docente, assegurada na Resolução/PAD 679/CONSU, de 29/05/2009. que disciplina a participação docente em atividades de extensão equiparada às de pesquisa.

Premiação - A PROEX teve um de seus programas reconhecido nacionalmente em 2011, a exemplo de anos anteriores, pelo Ministério da Saúde, que outorgou o Prêmio Sérgio Arouca de Gestão Participativa, ao Programa Em Sintonia com a Saúde/Webradio, desenvolvido em parceria com a Associação Ajir.

Na área de Publicações, foi produzida uma Edição Especial UECE 2011 do Estatuto da Criança e do Adolescente, revisada e atualizada, com uma tiragem de 20.000 exemplares e distribuída para toda a Rede de parceiros integrantes do Movimento ECA 20 anos e do Sistema de Garantia de Direitos. Foram também elaboradas sistematizações de Estudos de Viabilidade Socioeconômico dos municípios de Salvador, Manaus e Fortaleza, sob a coordenação técnica da UECE, em parceria com a Secretaria de Direitos Humanos da Presidência da República e Instituto Aliança.

O resumo acima apresentado traduz todo um esforço das equipes da PROEX e do ECInt, respaldadas pela Administração Superior, de promover ações qualificadas e consistentes de modo a sedimentar o trabalho da extensão e assegurar o seu reconhecimento como importante pilar da prática acadêmica.











Núcleo de Danças e	saúde, paciente, acompanhante e funcionários do hospital, através do uso de atividades lúdicas e integradoras.	Serviço Social.	
--------------------	--	-----------------	--

vulneráveis no mundo do trabalho incorporação do direito à educação profissional desse perfil de público no contexto

<p><b>Projeto Catavento</b>  Programa de ação de monitoramento dos beneficiários diretos do projeto de cooperação técnica “apoio aos esforços nacionais em prol de um estado livre de trabalho infantil”, Bahia-Brasil</p>	<p>outras mudas;  -Contribuir para fazer do Território de Identidade Semiárido Nordeste II do Estado da Bahia, uma zona livre de trabalho infantil.  -Ao final do programa de ação, crianças e adolescentes terão sido retirados e prevenidos do trabalho infantil, atendidos no Sistema de Garantia de Direitos e incluídos nos</p>		
--	--	--	--

<p>Orquestra Contemporânea do Ceará</p>	<p>sensibilizar a sociedade para o compromisso de promover ações educativas e sociais voltadas para a valorização da vida e geração da paz</p> <p>Criar e manter um conjunto musical, com o fim de</p>	<p>escolas públicas, pessoas da comunidade escolar do projeto-piloto Geração da Paz e participantes das comunidades capacitados</p>	<p>(SEDUC) UNESCO</p>
---	--	---	---------------------------

### 3 - QUADRO DE RESULTADOS QUANTITATIVOS DOS PROGRAMAS E PROJETOS DA PROEX

Nº

	narrando e registrando o passado da cidade			
14	Coral Encantando a FACEDI	FACEDI	Ensaaios/apresentação do Coral	105 participantes
15	Núcleo de Teatro da FACEDI	FACEDI	Curso/ensaaios/apresentações/reuniões e outros	106 participantes
16	Grupo TuBo de Ensaio: Divulgação a Química através da Arte-Educação	FACEDI	Ensaaios e apresentações de atividades teatrais	780 espectadores
17	Educação Ambiental e Água: da escola para comunidade	FACEDI	Apresentações/palestras/atividades de investigação sobre água	665 participantes
18	Projeto BROMÉLIA – Metodologia de Inserção Sócio produtiva – Educação e inserindo adolescentes vulneráveis no mundo do trabalho	Instituto Aliança		20 jovens adolescentes
19	Com.Domínio Digital	Instituto Aliança		1.873 jovens
	Escola Social do Varejo	Instituto Aliança		1.866 participantes
20	Programa de ação de monitoramento dos beneficiários diretos do projeto de cooperação técnica “apoio aos esforços nacionais em prol de um estado livre de trabalho infantil”, Bahia-Brasil-Projeto Catavento			11.173 participantes
21	Projeto de Disseminação da Metodologia do Programa de Ações Integradas e Referenciais de Enfrentamento à Violência Sexual Infante Juvenil no Território Brasileiro (PAIR)	Instituto Aliança	Curso de Formação = 04 turmas	778 inscritos
22	Serviço Social/UECE e a Comunidade da Serrinha: Troca de saberes	UECE	Vistas de campo/reuniões/oficinas	56 participantes
23	Cursos Presenciais e a Distância	Universidade Aberta do Nordeste (UANE)/Fundação Demócrito Rocha/Centros, Faculdades, Instituto, CAs e Comunidade	Cursos a distância	45.650 participantes
24	Campus de Educação Ambiental e Ecologia da UECE/Pacoti	UECE/Parceiros	Eventos diversos	1.800 participantes

26	Projeto de Iniciação ao Estudo das Expressões Dramáticas – PIEED	FAFIDAM	Encontros/oficinas de teatro	270 participantes
27	Projeto de Extensão Cine Itinerante – Leitura de mundo por meio do cinema	FACEDI	Cursos, oficinas, exibições de filmes e documentários	338 participantes
28	Estudo sobre Poesia Popular	FECLI	Encontros semanais e ciclo de ações culturais – mesa redonda	06 participantes
29	Laboratório de Cultura	FECLESC	Exposições/cursos	211 participantes
30	Orquestra Contemporânea da UECE	UECE	Apresentações	8.400 espectadores
31	Escritório de Cooperação Internacional – ECInt	ECInt	11 atividades	3.230 participantes
<b>TOTAL</b>				<b>109.214</b>

## **4 - POSSIBILIDADES E PROPOSTAS**

### **4.1. PROJETOS A SEREM INICIADOS EM 2012**

- “Formação de uma rede de Agentes da Cidadania” com caráter de universalidade,



- Formação de professores para a EJA (alfabetização/ensino fundamental e médio)  
CEPEJA
- Equipe interdisciplinar/integração, reunião de diferentes conhecimentos
- Ampliação das parcerias institucionais
- Avaliação permanente das ações e resultados
- Maior participação da PROEX nesta gestão
-

Continuidade, ampliação e inovação de projetos

## **PROPOSTAS**

Com base nos desafios, em grupos, foram pensadas as propostas abaixo sintetizadas e agrupadas.

### Acolhimento da nova gestão

- Realização de um seminário/encontro de todos os membros da PROEX (internos e externos) para integração com o novo gestor e socialização do processo de trabalho e dos resultados da gestão anterior.
- Alinhamento de expectativas, apresentação dos projetos e seus benefícios e conhecer as propostas do novo gestor
- Apresentar ao novo gestor um relatório com essas propostas
- Manter a equipe atual, a fim de dar continuidade

**5 - ANEXOS**

**ANEXO I**  
**OUTRAS ATIVIDADES CERTIFICADAS PELA PROEX**

<b>Nº</b>	<b>DESCRIMINAÇÃO</b>	<b>DATA</b>	<b>C/ H.</b>
-----------	----------------------	-------------	--------------

01

15	Projeto de Humanização com Artes na Saúde: HUMANARTES	SET/2008 a JAN/2011	variadas
16	50 anos de Sartre no Brasil	28/07 a 31/07/2010	30H/aula

17 I Curso Multiprofissional de Atualização em Cuidados Clínicos e Cirúrgicos de Saúde

32	Ciclo de Ações Culturais da FECLI - 2009 e 2010	2009 e 2010 Certificado em 2011	2H/aula (cada curso)
33	Curso Básico de Propriedade Intelectual	28 e 30/06/2011	16H/aula
34	III Ciclo de Palestras - PET Biologia	28/03, 20/05, 14/06 e 07/07/2011	8H/aula
35	Aproveitamento Sustentável do Bambu – Capacitação em manejo, tratamento e		



**ANEXO II**  
**RESOLUÇÕES E PORTARIAS**

- Resolução 3360/2011 – CEPE, de 03 de fevereiro de 2011 – Implementação da permacultura nos processos produtivos sustentáveis na comunidade do Sussuí – Quixadá/CE
- Resolução 3360/2011 – CEPE, de 03 de fevereiro de 2011 – Integração comunitária permacultural urbana através de quintais produtivos no Campus do Itaperi, como modelo de produção de alimentos dentro de um processo de segurança alimentar
- Resolução 3360/2011 – CEPE, de 03 de fevereiro de 2011 – Parcerias de Incentivo ao Trabalho Pedagógico e Formação Docente
- Resolução 3361/2011 – CEPE, de 03 de fevereiro de 2011 – Biodiversidade de tripés (insecta: Thysanoptera) associados às hortaliças orgânicas nos municípios de Carnaubal e São Benedito
- Resolução 3379/2011 – CEPE, de 16 de maio de 2011 – Fortalecimento do Núcleo de Estudos e Práticas Permaculturais do Semi-árido através de ações agro-ecológicas extensionistas junto aos agricultores familiares de Sussuí – Quixadá/CE
- Resolução 3379/2011 – CEPE, de 16 de maio de 2011 – Astronomia Viva
- Resolução 3379/2011 – CEPE, de 16 de maio de 2011 – Cine Itinerante - Leitura do Mundo por meio do Cinema
- Resolução 3412/2011 – CEPE, de 10 de outubro de 2011 – História de Vida – As vozes da Terceira Idade Narrando e Registrando o passado da cidade
- Resolução 3412/2011 – CEPE, de 10 de outubro de 2011 – Abraçando a Sociedade Civil – satisfazendo necessidades educativas e culturais
- Resolução Nº 834/2011 – CONSU DE 19 de dezembro de 2011 – cria o Laboratório de Gestão de Pequenos e Médios Negócios e aprova o seu Regimento.
- Portaria 447/2011 – designa a docente Lúcia Helena Fonseca Grangeiro para exercer em substituição as funções do cargo de Pró-Reitor em Extensão, face ao afastamento da titular Celina Magalhães Ellery, por motivo de férias.
- Portaria nº 728/2011 – resolve excluir a docente Kadma Marques Rodrigues e incluir a docente Arminda Silva de Serpa, como membro do Centro de Humanidades-CH, da Câmara de Extensão da Pró-Reitoria de Extensão – Proex, a partir de 28/03/2011.
- Portaria Nº 03/2011 – compor Câmara de Extensão da Pró-Reitoria de Extensão.

**ANEXO III**  
**PARTICIPAÇÃO EM EVENTOS**

- Colação de Grau da FECLI e da FECLESC  
Iguatu e Quixadá / CE - 24 a 26/03/2011
- Encontro de Pró-Reitores de Extensão das Universidades Públicas Brasileiras  
- Maceió/AL - 15 a 18 / 05 / 2011
- 48º Fórum Nacional de Reitores da ABRUEM  
Belém / PA - 11 a 14/05/2011
- Reunião de Parceiros e Colação de Grau Escola Social do Varejo  
Porto Alegre / RS - 28 e 29 /04/2011
- Reunião com representante da UNESCO no Brasil



**PRÓ-REITORIA DE ASSUNTOS  
ESTUDANTIS  
(PRAE)**

**1 – PROGRAMA DE BOLSAS DE ESTUDO E ASSISTÊNCIA**

**1.1- Dados Gerais do Programa**

Concessão de 260 bolsas de Estudo e Assistência, distribuídas entre capital e Interior do Estado, aos estudantes em situação de vulnerabilidade sócio-econômica.

Lotação dos bolsistas e acompanhamento sistemático do trabalho desenvolvido via atendimento grupal; contato com os coordenadores em reuniões e relatórios semestrais;

Realização do Mini Curso: Introdução ao Programa de Bolsas de Estudo e Assistência nos dias 01 e 02 de fevereiro de 2011 no Campus do Itaperi;

Mapeamento das atividades desenvolvidas pelos bolsistas em seus respectivos locais de lotação, bem como identific

## 2 – PROGRAMA DE ATENDIMENTO PSICOPEDAGÓGICO AO ESTUDANTE

Acompanhamento psicológico de 30 alunos da capital através de atendimentos individuais.

Orientação Vocacional para os alunos do Cursinho Pré-vestibular UECEVest.. Neste ano, o trabalho contou com a colaboração de estudantes do curso de Psicologia da UECE.

**Projeto Compartilhando Saberes:** Promoção de palestras e rodas de

## TABELA 2

## **AÇÕES DESENVOLVIDAS PELO NAC E RESULTADOS**

- atendimentos individuais aos estudantes inscritos no programa (sessões de psicoterapia e psicanálise);
- atendimentos pontuais de alunos da graduação com demandas diversas, sem inscrição prévia.
- Orientação Vocacional para alunos dos cursos de graduação (demanda espontânea).
- Orientação Vocacional para alunos do UeceVest com inscrição prévia.
- Participação no planejamento e coordenação do Mini-Curso para bolsistas de Estudo e Assistência para alunos da capital
- Participação efetiva no processo seletivo dos bolsistas de Estudo e Assistência com a realização, na segunda etapa, de 257 entrevistas com os candidatos novatos.
- Apoio ao movimento Pró-RU Vegetariano, formado por alunos da graduação, através do qual se realizou pesquisa sobre a preferência alimentar dos usuários, com vistas a implantação de um cardápio vegetariano. O movimento resultou com a inclusão no cardápio de uma sopa vegetariana ofertada no jantar
- Apresentação de pesquisa desenvolvida no Núcleo de Assistência Comunitária da Prae na XV Semana Universitária da UECE.
- Grupo de Estudo sobre Psicologia Escolar no Ensino Superior com a participação de alunos (FAEC).

## **PERSPECTIVAS DO NÚCLEO DE ASSISTÊNCIA COMUNITÁRIA PARA 2012**

- Mapeamento das atividades desenvolvidas pelos bolsistas em seus respectivos locais de lotação, bem como identificação dos coordenadores dos bolsistas em cada setor.
- Realização de novo perfil do aluno egresso do Programa de Bolsas de Estudo e Assistência;
- Promoção do II Encontro de bolsistas das unidades do interior;
- Implantação de refeições vegetarianas como opção diária para os usuários do novo RU;
- Orientação Vocacional para Uecevest com a colaboração de alunos da Psicologia;
- Proposta de ampliação do número de bolsas em 50% priorizando as unidades do interior;
- Diversificação dos serviços de atendimento aos alunos com ênfase ao atendimento psicopedagógico.
- Ampliação do espaço físico para atendimento grupal;

## **PROFISSIONAIS ENVOLVIDOS NO NÚCLEO DE ASSISTÊNCIA COMUNITÁRIA**

Profa. Dra. Raimunda Eliana Cordeiro Barroso – Professora da UECE e Psicóloga (carga horária 20h/ semanais)

Prof, Ms. Alexandro Macedo Saraiva. Professor da FAEC/ UECE. (carga-horária: 06h/semanais)

Profa. Luciana Martins Quixadá - Professora da FAE

Prof. Francisco Edmar Pereira Neto - Professor da FAEC/ UECE e Psicólogo. (carga horária: 2 h/semanais)

Profa. Ms. Olney Rodrigues de Oliveira – Professora da UECE e psicóloga (carga horária 04h/ semanais)

Profa. Dra. Lia Carneiro Silveira\*\*\* – Professora da UECE (carga horária 04h/ semanais)

Profa. Ms. Karla Corrêa Lima Miranda\*\*\* - Professora da UECE (carga horária 04h/ semanais).

Profa. Esp. Regina Helena Porto Aragão (carga-horária: 04h/semanais)

\*\*\* Profissionais do Projeto de extensão “Psicanálise e Clínica Social”.

